毛澤東思想是我們時代的旗幟。

林彪

大公報
Ta-Kung-Pao
342 Hennessy Road
Hong Kong
督印人費彝民
第二萬三千一百六十號
地址：香港軒尼詩道三四二號
電話總機：七二八二一一
今日出紙兩張半　零售港幣一毫
香港商利印務有限公司承印

毛主席林副主席親臨天安門觀焰火
同首都五十萬軍民歡度「五一」勞動節

毛主席身體非常健康神采奕奕接見各方面人士並向全場群眾揮手熱烈地親切致意

圖片說明

毛主席林彪副主席在天安門城樓歡度節日

（右圖）五月一日晚，無產階級的偉大導師毛主席來到天安門城樓上，和北京革命群眾一起，歡度全世界無產階級和勞動人民團結戰鬥的節日——「五一」國際勞動節。

（左圖）毛主席和他的親密戰友林彪副主席在天安門城樓上觀看焰火，和北京革命群眾一起，歡度「五一」國際勞動節。

（新華社傳真照片）

誓奪文化大革命的全面勝利
群眾激情歡呼毛主席萬歲

在天安門城樓上的還有：周恩來、陳伯達、康生、朱德、李富春、陳雲、江青、張春橋、姚文元、董必武、陳毅、劉伯承、李先念、徐向前、聶榮臻、葉劍英、李雪峯、謝富治、黃永勝、吳法憲、葉羣、李作鵬、邱會作、劉賢權、汪東興等。

新華社北京一日電 [illegible]

……毛主席在雄壯的「東方紅」樂曲聲中，[illegible]門城樓。毛主席身體非常健康，神采奕奕，[illegible]彪副主席一起，同在城樓上的各方面負責[illegible]人民解放軍指戰員、民主人士和科學家一個一個[illegible]

地親切見面。毛主席和林副主席走到那裏，那裏就一片歡騰。人們揮動紅彤彤的革命寶書「毛主席語錄」熱烈高呼：「毛主席萬歲！毛主席萬萬歲！」毛主席不斷揮手，熱烈地親切地致意。毛主席和林副主席來到天安門城樓正中的時候，天安門廣場上頓時爆發出響徹雲霄的歡呼聲，大家熱烈祝福我們偉大領袖毛主席萬壽無疆！萬壽無疆！毛主席十分高興地向廣場上的革命群眾拍手、鼓掌。

同毛主席和林彪副主席一起在天安門城樓上的有：周恩來、陳伯達、康生、朱德、李富春、陳雲、江青、張春橋、姚文元、董必武、陳毅、劉伯承、李先念、徐向前、聶榮臻、葉劍英、謝富治、李雪峯、黃永勝、吳法憲、葉羣、李作鵬、邱會作、劉賢權、汪東興等同志。

今天晚上，偉大祖國的首都充滿革命的節日景象。天安門廣場和東西長安街燈火輝煌。廣場上一陣陣五彩繽紛的禮花騰空而起。首都的夜空顯得格外壯麗。我們最敬愛的偉大領袖毛主席和他的親密戰友林彪副主席，以及中央其他負責同志和首都五十萬革命工人、貧下中農、革命幹部、人民解放軍指戰員、紅衛兵小將一起，觀看了焰火，共慶全世界無產階級和勞動人民團結戰鬥的光輝節日。

雄偉壯闊的天安門廣場，紅旗飄揚，嘹亮的革命歌聲響徹四方。贏得了無產階級文化大革命偉大勝利的首都無產階級革命派和廣大革命群眾，滿懷勝利的喜悅和戰鬥的豪情，縱情歡呼：「偉大的無產階級文化大革命的全面勝利萬歲！」「偉大的馬克思列寧主義、毛澤東思想萬歲！」「我們的偉大領袖毛主席萬歲！萬歲！萬萬歲！」

毛主席和林彪副主席同大家在一起歡度「五一」之夜，這是對全國革命人民最大的關懷，最大的鼓舞，它激勵着我國億萬革命人民向帝國主義、現代修正主義和各國反動派進行英勇的戰鬥，為建設偉大的社會主義祖國而辛勤地勞動。

在無產階級文化大革命中發揮了主力軍作用的首都工人階級堅決表示，一定要更高地舉起毛澤東思想偉大紅旗，堅持和鞏固工人階級的革命精神，向階級敵人發動更猛烈的進攻，把潛藏在黨內、隱藏在陰暗角落裏的叛徒、特務和一小撮走資派統統挖出來。要堅決反對右傾機會主義，粉碎右傾翻案風，要狠抓革命，猛促生產，加強工農聯盟，加強軍民團結，鞏固無產階級專政。

首都大、中學校的紅衛兵和革命師生，向偉大領袖毛主席表達了他們共同的決心：毛主席啊，毛主席！我們無限忠於您，我們無限熱愛您，我們要像毛主席的文章那樣，毛主席揮手我們前進，毛主席指示我們照辦。我們堅決支持，我們要增強無產階級黨性，反對資產階級派性。我們堅決貫徹執行您光輝的「五七」指示，把學校辦成紅彤彤的毛澤東思想大學校。

（下轉第二版）

「延安精神永放光芒」
陝西革委會誕生

這是全國廿九省（區）市中第廿二個革委會

[illegible]

二個革委會。（陝西省形勢大好的消息見第五版）

中國國貨公司
愛祖國
用國貨
九龍分公司一週年紀念
總·分公司同時舉行……
大減價
全部貨品九折或特價優待
總公司：軒尼詩道四八八至四九六號・分公司：亞皆老街三七至一八一號

乘勝前進

——慶祝「五一」國際勞動節

「人民日報」、「紅旗」雜誌、「解放軍報」社論

今天，全世界無產階級和勞動人民正在歡慶自己團結戰鬥的節日——「五一」國際勞動節。

在毛主席的無產階級革命路線的指引下，人類歷史上沒有先例的波瀾壯闊的無產階級文化大革命，進行快兩年了。這場大革命在中國歷史上的偉大作用，在國際共產主義運動和世界革命運動中的深遠影響，正在逐步地被人們認識出來。

無產階級文化大革命，是一片大好的形勢。全國大多數省、市、自治區，已經相繼建立了革命委員會。遍及全國城鄉的各種類型的毛澤東思想學習班，對推動這場大革命的勝利發展起了巨大的作用。無產階級革命派和廣大革命羣衆，在毛主席最新指示的指引下，把革命大批判和本單位的鬥、批、改結合起來，向階級敵人展開了更猛烈的進攻。革命改變了人們的精神面貌，帶動了生產，工農業戰線出現一片興旺景象。

毛主席指出：「無產階級文化大革命，實質上是在社會主義條件下，無產階級反對資產階級和一切剝削階級的政治大革命，是中國共產黨及其領導下的廣大革命人民羣衆和國民黨反動派長期鬥爭的繼續，是無產階級和資產階級階級鬥爭的繼續。」

這是我們偉大導師毛主席總結豐富的階級鬥爭實踐，對無產階級文化大革命的偉大意義和階級內容所作的最深刻的概括。毛主席的這一最新指示，進一步指明了當前鬥爭的大方向。

中國赫魯曉夫等黨內最大的一小撮走資派，那些混進黨內的叛徒、特務、反革命分子，他們代表的，就是國民黨反動派的利益，就是帝國主義、資產階級和地、富、反、壞、右的利益。他們完全錯誤地估計自己的力量，利令智昏，竟敢反對以毛主席為首的無產階級司令部，妄圖瓦解無產階級專政，在中國復辟資本主義。無產階級文化大革命的洪流，把這樣一小撮反革命黑幫從陰暗的角落裏沖刷了出來，使他們的醜惡面目現形於光天化日之下。這是一個具有偉大歷史意義的勝利。

無產階級文化大革命越是接近全面勝利，兩個階級、兩條道路、兩條路線的鬥爭，越是複雜，越是深刻。敵人不會甘心於他們的失敗，他們還要作最後的掙扎。他們用各種方式從事破壞和搗亂，作垂死的鬥爭。

正因為這樣，處在革命高潮中的無產階級革命派和廣大革命羣衆，決不能因為勝利，就驕傲和麻痺，懈怠起來，放鬆對敵鬥爭。必須緊跟偉大領袖毛主席，緊跟毛主席的偉大戰略部署，牢牢掌握革命鬥爭的大方向，乘勝前進，發展大好形勢，奪取無產階級文化大革命的全面勝利。

無產階級革命派的同志們，要更高地舉起毛澤東思想的偉大紅旗，把鬥爭的矛頭緊緊對準一小撮階級敵人，持久地開展革命的大批判，把中國赫魯曉夫等黨內一小撮走資派批深批透，鬥倒鬥臭，徹底肅清他們的修正主義流毒，把隱藏的叛徒、特務和一切反革命分子統統挖出來。要堅決反對右傾機會主義，右傾分裂主義，右傾投降主義，粉碎右傾翻案風。要善於識別反革命兩面派，粉碎階級敵人妄圖破壞和分裂我們隊伍的卑鄙手段，粉碎他們一切復辟、變天的癡心妄想。只有這樣，才能真正鞏固和發展無產階級文化大革命的勝利，鞏固無產階級專政。

毛主席曾經指出：中國無產階級的優點之一，就是「他們在革命鬥爭中，比任何別的階級來得堅決和徹底」。派別是階級的一翼。作為無產階級的左翼，即真正代表無產階級和廣大勞動羣衆利益的無產階級革命派，要在新形勢下把革命繼續推向前進，就必須堅持和發揚無產階級的堅決徹底革命精神，切實地努力學習毛澤東思想，用毛澤東思想進一步武裝自己，提高無產階級的階級覺悟和兩條路線鬥爭覺悟，做決心把無產階級文化大革命進行到底的無產階級革命派。要永遠保持革命的朝氣和堅強的戰鬥意志，堅持毛澤東思想的高度原則性，同階級敵人那些從右的方面來的或者形「左」實右的反動思潮，進行頑強的、百折不撓的鬥爭。我們永遠要相信羣衆，依靠羣衆，做人民羣衆的小學生，同廣大革命羣衆保持密切的聯系。

無產階級要徹底戰勝自己的敵人，必須善於團結和爭取同盟軍，加強工農聯盟，團結絕大多數人。我們要在毛澤東思想的原則基礎上，進一步鞏固和發展革命的三結合，鞏固和發展新生的革命委員會。

我們在任何時候，都要區別敵我矛盾和人民內部矛盾，區別廣大羣衆和混入其中的極少數壞人，區別主要矛盾和次要矛盾，團結對敵，始終把矛頭對準一小撮階級敵人，而絕不能把矛頭對準自己的階級兄弟和革命羣衆，混淆兩類不同性質的矛盾。

中國人民解放軍，是工農勞動羣衆的子弟兵，是我國無產階級專政的柱石，是無產階級文化大革命的捍衛者。中國人民解放軍廣大指戰員，在無產階級文化大革命中作出了卓越的貢獻。我們要進一步開展擁軍愛民運動，大力加強軍民團結。

當前，世界革命進入了一個偉大的新時代。全世界的革命鬥爭，正呈現出新的高漲。越南人民抗美救國戰爭的偉大勝利，美國黑人抗暴鬥爭的偉大的新風暴，亞非拉地區人民武裝鬥爭的蓬勃的新發展，資本主義國家內無產階級和廣大革命人民反對美帝國主義侵略戰爭和各國反動派法西斯暴行的正義鬥爭的新發展，全世界馬克思列寧主義政黨和團體革命鬥爭的新發展，以美國為首的帝國主義和國際帝國主義世界嚴重的政治危機和經濟危機，蘇修叛徒集團的加速分崩離析，就是當前國際形勢大好的突出標誌。毛主席最近發表的支持美國黑人抗暴鬥爭的聲明，給了世界無產階級和被壓迫人民、被壓迫民族的革命鬥爭以極大的支持和鼓舞。

我們一定不辜負世界無產階級和革命人民對我國無產階級文化大革命所給予的期望，堅定地團結在偉大領袖毛主席的領導下，奪取無產階級文化大革命的全面勝利。我們一定要更有力地支持全世界無產階級和被壓迫人民、被壓迫民族反對帝國主義、現代修正主義和各國反動派的鬥爭，更好地完成無產階級國際主義的義務。

毛主席的無產階級革命路線勝利萬歲！

無產階級文化大革命的全面勝利萬歲！

全世界無產者聯合起來！

全世界無產者和被壓迫人民、被壓迫民族聯合起來！

馬克思主義、列寧主義、毛澤東思想萬歲！

【新華社北京三十日電】

億萬貧下中農革命幹部意氣風發

全國農村春耕忙 決奪取更大豐收

廣東栽完早稻　長江流域育好秧　黃淮平原播完高粱　棉花播種進入掃尾　東北播完春小麥

【據新華社北京二日電】在無產階級文化大革命的一片大好形勢下，我國農村億萬貧下中農和革命幹部，高舉毛澤東思想偉大紅旗，堅決徹底執行偉大領袖毛主席「抓革命，促生產」的偉大方針，以階級鬥爭為綱，發揚「只爭朝夕」的革命精神，掀起轟轟烈烈的春季生產熱潮，決心奪取今年農業生產的更大豐收，為奪取無產階級文化大革命的全面勝利作出新的貢獻。

我國廣大貧下中農和農村幹部熱烈學習毛主席的一系列最新指示，認真學習「人民日報」、「紅旗」雜誌、「解放軍報」一九六八年元旦社論，深刻地認識到：搞好春季農業生產，對於奪取今年全國農業生產的更大豐收，對於奪取無產階級文化大革命的全面勝利，對於實現毛主席「備戰、備荒、為人民」的偉大戰略決策，對於支援世界人民的革命鬥爭，都具有極其重大的意義。大家用毛澤東思想統帥一切，用革命統帥生產，意氣風發，鬥志昂揚，決心把春耕生產搞得好上加好。

季節較早的廣東省，由於備耕工作做得好，到四月上旬已經適時栽完早稻。長江流域的廣大社員已經整好田，耙好地，蓄好水，育好秧，正在適時地栽插早稻。遼闊的黃（黃河）淮（淮河）平原，男女社員積肥送糞，耙地保墒，打井修渠，修造農具，一片繁忙，現在高粱已經播完，棉花播種正在掃尾；季節較晚的松（松花江）遼（遼河）平原，今年許多地區備耕工作搞得紮紮實實，肥料積得多，種子備得齊，現在春小麥已經播完，正在開始播種高粱、玉米和大豆等大田作物。全國各地的越冬小麥，今春返青後，一般生長良好，現在產麥區的廣大社員正分別給麥田澆水、追肥，決心奪取夏收作物的大豐收。

全國各地廣大貧下中農和革命幹部，遵照毛主席的教導，以階級鬥爭為綱，在春耕大忙期間堅持大辦各種類型的毛澤東思想學習班，許多生產隊把學習班辦到田頭、工地，辦到家庭、院落，到處都是活學活用毛澤東思想的大課堂，到處都是鬥私批修的戰場。僅黑龍江省，參加各種學習班的社員和幹部就達八百萬人以上，江蘇省蘇州、鎮江、南通、淮陰四個專區的農村已辦學習班二十五萬期，參加學習的有八百五十多萬人次。

偉大領袖毛主席的「農業學大寨」的偉大號召，更加深入人心。在春耕生產中，廣大貧下中農和農村幹部，對偉大領袖毛主席心懷一個「忠」字，對偉大的毛澤東思想狠抓一個「用」字，掀起了學大寨的熱潮。許多省、區的領導機構，遵照毛主席的教導，在今年一、二月份先後召開了有關抓革命、促生產的會議，落實毛主席的最新指示，貫徹中央有關農業生產的方針政策。隨着各地各級革命委員會的建立，許多地區充實和加強了各級生產領導班子，對春季生產加強了領導。各地各級革命委員會還派出很多毛澤東思想宣傳隊或抓革命、促生產工作小組，深入到春耕生產第一線，同廣大貧下中農共同活學活用毛澤東思想，同吃同住同勞動，共同搞好春耕。中央工交、財貿、農林等部門也派出了毛澤東思想宣傳隊或支援春耕小組，水利工作組等到各地農村，協助當地領導部門，進一步宣傳、落實毛主席的最新指示，推動春耕生產。

入春以來，人民解放軍的支農部隊和毛澤東思想宣傳隊，一直活躍在各地春耕生產第一線，廣大指戰員以毛主席的最新指示為綱，積極幫助社員學辦毛澤東思想學習班，以戰無不勝的毛澤東思想為武器，和社員一道鬥私批修，深入持久地開展革命的大批判，有力地促進了人的思想革命化。廣大指戰員還積極地幫助社員積肥送糞，興修水利，檢修農具機械，有力地支援了春耕生產，受到了社員的熱烈稱讚。

美軍頭子公然叫囂全面恢復轟炸北越

上月美機北炸架次增加二成五

【美聯社華盛頓二日電】「紐約時報」今天說，據說有些美國高級軍官已經開始要求恢復全面轟炸北越。

【美聯社華盛頓一日電】官方今天說：四月份美國飛往北越空襲的飛機架次數多了幾乎百分之二十五。這是與限制轟炸宣佈前的四星期內比較的。

官方說：此項增加並不一定意味着投下的炸彈更多或涉及的飛機更多。美國空軍把飛機每飛行一次列作一架次，從單獨飛行到涉及一百架飛機的大規模空襲。

國防部官員說，四月一日到四月二十九日，飛行了三千五百二十四架次。三月份飛行的次數為二千六百五十四架次。

【法新社西貢二日電】軍方人士今天說，F一一一轟炸機昨晚再次飛入北越上空進行空襲活動。據說這是六天內F一一一第一次空襲北越。F一一一超音速飛機多架昨晚轟炸洞海周圍的倉庫。洞海是離非軍事區最近的城市。

新春攻勢以來最猛烈戰事

民軍猛攻東河美軍基地

在阿紹擊落美機五十架

並在南越南部發動連串進攻襲擊各處美軍機場

【美聯社西貢二日電】民軍新年攻勢後最猛烈的戰事，今天已在北線上繼續進行了四日。東河兩邊今天均有激烈戰事及砲戰。東河為美軍陸戰隊第三師指揮部所在地，亦為非軍事區美軍及其盟軍據點的樞紐。

[illegible]

「毛主席的話給了我們勇氣和力量」

[illegible]

毛澤東思想給勞動人民指出了前進的方向

世界勞動人民熱愛毛主席

[illegible]

我們工人永遠跟着毛澤東！

[illegible]

我們工人最最敬愛毛澤東

[illegible]

毛主席是我們的帶路人

[illegible]

【新華社北京一日電】

泰總理赴美朝拜

阮文紹月底前往

【法新社巴西，里約熱內盧一日電】泰國總理他儂今天已從這裏動身前往美國，他此行據說將同美國總統約翰遜就東南亞局勢作重要會談，並就越南和平談判問題交換意見。

【法新社西貢二日電】官方發言人今天證實，南越「總統」阮文紹將在本月底官式訪問華盛頓。阮文紹是接受約翰遜四月一日的邀請的。據說阮文紹將在五月二十五日或二十六日離開西貢，並於下月初返來。

【法新社西貢二日電】南越「國民議會」今天一致通過「政府」提出的總動員。現在，這項總動員令將提交「參議院」表決。

美窮人乘騾車向華盛頓進軍

馬蘭克茲城為出發點　警察強施鎮壓

【路透社密西西比州孟菲斯二日電】向華盛頓進軍的數以百計的窮人，今天由此間出發。孟菲斯為四週前金被暗殺的地方。

此項進軍是金被刺在生前計劃的。示威隊伍由洛杉磯乘汽車到達，然後乘巴士赴密西西比州馬爾克茲……

[illegible]

第一隊預料將在五月十二日母親節到達，屆時金牧師之遺孀將在華盛頓領導受福利津貼的母親遊行。

美電話罷工繼續

資方答允增工資

【美聯社華盛頓二日電】在美國約二十萬電話工人的罷工仍在進行的時候，據今天宣布，已達成一個初步的合同協議。協議規定工資和福利，每年增加百分之六點五。

「五一」勞動節舉行罷工及集會

西班牙阿根廷各城連天示威與警混戰

阿根廷前總統之子亦參加示威後被捕

【路透社馬德里二日電】在過去兩天中，西班牙許多城鎮都有羣衆示威，警察在鎮壓中至少已拘留四百五十名工人和學生。這次示威是地下工人運動「工人委員會」號召的。

在馬德里，約有一百四十人被拘捕。示威羣衆在好幾處與警察混戰，他們高呼「自由」，用石子投擲警察，並且打爛商店的玻璃窗。

警察迅速開到，阻止這次為期兩天的「罷工」，罷工的日子是四月三十日和五月一日，是為紀念五一勞動節舉行的。

在潘普洛納，約有一百名示威羣衆被捕，在其他發生麻煩的地方，被捕人數較少。

【新法社布宜諾斯艾利斯一日電】阿根廷兩個最大城市——布宜諾斯艾利斯和羅薩利歐，今天舉行「五一」示威，但被騎警使用催淚彈和警棍驅散。

烏拉圭五一節示威

六千人包圍美使館

反對美侵越　警察用毒氣彈驅散羣衆

【法新社烏拉圭蒙得維的亞二日電】五月一日，數以千計的羣衆在遊行中包圍美國大使館，示威者六千人，有一人死亡，五人受重傷。

[illegible]

非洲各地慶祝「五一」

羣衆示威援越抗美

[illegible]

台灣米價上漲二成

蔬菜比過去三年平均價增加三成六

【本報訊】台北消息：「徵信新聞報」一日報道，最近以來，台灣的物價正在猛烈高漲，尤其是主副食品的價格漲勢更兇。目前，食米價格已較去年上漲百分之二十以上；蔬菜價格與過去三年平均價格比較，目前已上漲百分之三十六強。白米每台斤零售價已漲至四元五角（新台幣，下同），……

[illegible]

英法金價繼續上漲

每盎斯已達三十九元四毫五仙

【美聯社倫敦二日電】黃金今日議定價每安士三十九點二五美元，……

[illegible]

（上接第一版）

[illegible]

慈雲山昨有觸目驚心意外

巴士撞柱險墮崖

幸得鐵欄杆攔住 乘客爭相跳車逃生

【本報訊】昨天中午，慈雲山一輛巴士，先撞電桿，後撞電燈柱，險些跌落四十多呎的懸崖，當時有兩途人受驚。

昨天下午十二時半，有一輛AD四五××的巴士從慈雲山開出，轉右駛出鳳凰街，該巴士突然失了控制，先撞電桿，繼撞電燈柱，幸該處路邊有一鐵欄杆攔住，不致跌落離地面四十多呎的懸崖。當時車內滿載乘客，乘客眼見巴士出事，巴士車門無法打開，乘客慌忙從窗口跳出。當乘客跳離巴士後，才見一婦人、一男童夾在鐵絲網處，立即將他們救出，他們只受輕傷。傷者是鄭好蓮，女，五十二歲；謝華洞，男，六歲。事後，九巴派出工程車到現場使用爆炸工具後，才能把巴士從鐵絲網中拖出來。

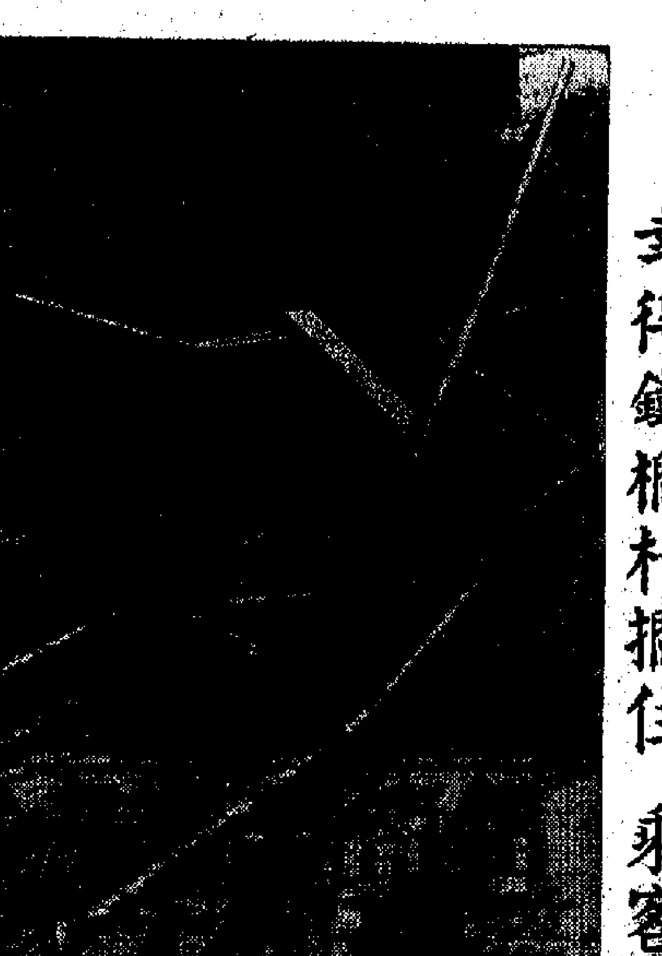

就是這個鐵欄杆救了全車乘客的性命

港九和新界同胞熱烈慶祝勞動節

一致擁護毛主席支持美國黑人抗暴的偉大聲明；堅決支持廿六路罷工工人的復工鬥爭；決心進一步學好用好毛澤東思想，奪取抗暴鬥爭更大勝利。

【本報訊】港九海運工人、港九打石工人、港九洋衣工人等亦分別舉行慶祝活動。

各個慶祝集會上，各業工人興奮地指出：今年慶祝「五·一」國際勞動節，比往年有更大的意義。越南人民把美帝打得焦頭爛額，美國黑人在美帝國主義心臟造反，西方資本主義經濟面臨崩潰，還有許多具體事例，充份證明毛主席的英明論斷：敵人一天天爛下去，我們一天天好起來。

最近毛主席發表支持美國黑人鬥爭的聲明，是時代的最強音，是世界革命人民向美帝進軍的新號角。各業工人表示要堅決緊跟毛主席的偉大戰略部署，為支援世界革命人民鬥爭作更大的貢獻。

各業工人表示堅決支持二十六路罷工工人的復工鬥爭，復工有權，不得橫加阻撓，警告港英否則要承擔後果。

各業工人貪成港英必須負責解決失業工人的職業和生活問題，並迅速安排我國五千噸糧米入口。

在各個慶祝集會上，各業工人都表示今後要更好地活學活用毛澤東思想，用毛澤東思想統帥一切，這是抗暴鬥爭取得更大勝利的最大保證。

【本報訊】黃大仙、東頭村、橫頭磡、彩虹邨、西區小販、土瓜灣小販等昨晚分別舉行慶祝「五一」國際勞動節聯歡宴會。各區小販們熱烈擁護毛主席「支持美國黑人抗暴鬥爭的聲明」，並一再表示支持罷工工人復工鬥爭，奪取反對港英迫害鬥爭勝利，更好地學習活用毛澤東思想，宣傳毛澤東思想，發動群眾，勝利一定是屬於我們的。小販文藝輕騎隊演出革命文藝節目，整個聯歡宴會充滿了熱烈的氣氛。

又訊：九龍城工人坊救，也在本月一日晚上舉行了慶祝「五一」國際勞動節遊藝大會。

又訊：連日來，新界農村的愛國村民紛紛舉行慶祝大會、座談會、酒會、聯歡等活動，熱烈慶祝「五一」國際勞動節。在慶祝會上，廣大的愛國村民一致表示擁護各業工人鬥委會的聲明，堅決支持罷工工人復工的正義鬥爭。

來自大埔區各鄉村的愛國村民近千人，參加了大埔區同胞慶祝「五一」勞動節酒會。會上，大家指出：「目前國內外一片大好形勢，港九的鬥爭形勢也是大好。在取得一個又一個的勝利的今天，抗暴鬥爭進入了一個新的階段，罷工工人根據鬥爭的新特點，已一致決定回廠復工，以新的形式加強團結，堅持鬥爭。我們表示全力支持。」

長洲各界同胞也於「五一」前夕舉行慶祝「五一」聯歡會，氣氛熱烈。會上，漁民的毛澤東思想宣傳隊等表演了革命文藝節目。

西貢區的同胞也舉行了聯歡會。此外，舉行慶祝活動的還有元朗、上水、青山、大埔各村（分別舉行）、沙頭角、荃灣等區同胞。

出口商品陳列館內 昨天觀眾空前擁擠

幾條輪購新像章的人龍縱貫會場

【本報訊】尖沙咀中國出口商品陳列館昨日觀眾空前擁擠。他們一早就輪候入場，購買毛主席像章。陳列館開放時間是下午一時半，但是上午十時許，已有大批觀眾在排隊等候入場。後來人群越來越多，沿着樓梯迂迴曲折地排滿三層樓。工作人員見群眾擁擠在館外，決定提早一個多小時開放，讓群眾入場。在頭一個多小時內就接待了一千多人次。入場後，場面鼎盛，為陳列館開放以來少見的熱鬧情景。

在場內，排有數條人龍縱貫會場，有工人、學生、家庭主婦等。人人心情興奮，渴欲立即買到心愛的像章。每當有人買到像章後，正在歡喜愛撫，細心觀看之際，即被其他輪候者圍攏着，傳來傳去，先睹為快。有的人買了立即佩在胸前，有的人用新手帕小心奕奕地包好。

由於人數太多，工作人員在出售前派發紙條，憑條排隊購買。據悉，陳列館在明後兩天還有幾款新像章供應。

陳列館的各個陳列櫥位前，也擠着一批批觀眾在觀看和聽解說，有的還帶了相機在毛主席像前拍照留念。

中國國貨公司 明天開幕營業

【本報訊】銅鑼灣怡和街香港大廈一號D地下中國國貨公司，經多月來籌備和裝修，現已全部完成，定明日開幕，並誠邀[illegible]。營業時間由上午十一時至下午[illegible]。該公司專營國貨[illegible]、綢緞、成藥、化粧品、日用雜品、各款名酒、罐頭及茶葉等，開幕期間，特價九折優待。

週末報十九期出版

【本報訊】週末報第十九期經已出版。本期用整版刊出偉大領袖毛主席對青年的指示。本期開始連載「毛主席在長征的日子裏」。這個作品係毛主席當年一個警衛員的憶述，對毛主席待人處事上的共產主義風格和在行軍用兵上的智勇兼備，有生動的表述。

本期刊出的「進一步認識美帝的全面衰落」，對美帝在軍事上、經濟上、政治上的危機作了全面的分析，對讀者了解當前國際形勢很有幫助。為紀念「五四」青年節，該報刊出一系列的文章和特輯。

女子倒斃騎樓 男子僵死床上

【本報訊】昨午時廿二分，有一患腦病的女子，在九龍城[illegible]樓躍下，倒斃在二樓騎樓，死者林賢珍，十九歲。

又訊：香港仔大道一〇四號天台，昨晨九時，發現一男子僵斃在帆布床上。死者林來，卅五歲，是[illegible]洋服店的廚師。據說，死者可能是患腦充血致死的。

西區部份樓宇 今晚停水八時

【本報訊】港島西區第三街五十六號至九十八號、高街五十三號至九十七號、正街四十一號至五十一號A、正街四十號至五十號、西邊街五號至三十七號、第二街九十六號至一三八號，以及西營盤[illegible]樓宇，從今晚十時起停水八小時。

甲組足球聯賽 南消今角逐

消防可靠拚勁威脅南華

【本報訊】第二循環甲組足球賽消防對南華，今天下午五時三刻在花墟場舉行。這是雙方距離很大的比賽，南華「有得打」，因為它已失分最少，一戰之後，雖然[illegible]，仍未得奪魁的希望。不過，這場比賽仍有一定[illegible]。它對今後名次，勢須寸土必爭，不能有失。今天對着「跳班」的消防，[illegible]分明，應[illegible]。

消防：鄭潤如、麥天富、何承榮、劉興貴、羅文強、楊振華、劉志威、黎偉堅、劉[illegible]

南華：劉建中、羅桂生、[illegible]

港九各業工人祝節大會實況 澳門綠邨電台今日重播三次

【本報訊】綠邨電台外勤組採訪港九各業工人慶祝「五一」國際勞動節大會的現場實況錄音，已於昨晚九時四十分播出。該台現應廣大聽眾的需要，特於今日重播三次，聽眾可依時收聽。

今日重播的時間安排如下：下午一時，下午四時十五分，晚上九時四十分。

澳門同胞歡祝「五一」

處處展開突出毛澤東思想的活動

【本報訊】澳門各業工人和各界愛國同胞熱烈慶祝「五·一」勞動節，並展開突出毛澤東思想的各項慶祝活動，舉行學習毛澤東思想講用會、毛澤東思想宣傳展覽會、革命文藝晚會、電影晚會、聯歡會等。

在「五·一」節日裏，澳門到處呈現一片熱烈歡樂的節日氣氛。數十間工會紛紛集會慶祝。各業工人決心要把毛澤東思想學出新水平，用出新水平。

澳門各業工人和各界愛國同胞都表示熱烈響應毛主席在支持美國黑人抗暴鬥爭聲明中發出的偉大號召，堅決和全世界人民團結起來，向着共同的敵人美帝國主義及其幫兇發動持久的猛烈的進攻。

澳門同胞的慶祝活動，將連續數天。

紗布同業再次捐款五萬

並表示要繼續大力募捐 誓把抗暴鬥爭進行到底

【本報訊】紗布同業為支持抗暴，再捐五萬元，交本報代轉各界鬥委會，並附來一信。現將來信內容錄下：

編輯先生：

「今日長纓在手，何時縛住蒼龍？」反英抗暴鬥爭展開快一年了，在這偉大的一年中，我們港九愛國同胞為了維護祖國尊嚴，為了捍衛光焰無際的毛澤東思想，而對港英法西斯的民族迫害，敢於鬥爭，敢於勝利，在政治上、經濟上和文化上給予英國殖民主義者以沉重的打擊，動搖了英帝國主義一百二十多年來在香港的統治基礎，在世界人民反帝鬥爭史上寫下了光輝的一頁。一年來，港九愛國同胞大力開展活學活用毛澤東思想的群眾運動，緊跟毛主席的偉大戰略部署，組成了廣泛的反帝統一戰線。今天，港九愛國同胞越來越善於根據形勢變化，善於靈活地運用各種鬥爭形式，善於以一種鬥爭形式去代替另一種鬥爭形式。我們的隊伍正在不斷鞏固，日益壯大。

目前形勢一片大好，「冷眼向洋看世界，熱風吹雨灑江天」，我們紗布同業滿懷信心，緊與港九愛國同胞一起把反英抗暴鬥爭進行到底。值此紅五月來臨的時候，我們再次展開抗暴捐款運動，現在先將港幣五萬元送上，請轉交各界鬥委會。我們定將竭盡全力繼續募捐，直至反英抗暴鬥爭取得徹底的勝利。

永遠忠於毛主席，忠於毛澤東思想，忠於毛主席的革命路線！

各界代表紛紛發言 堅決支持復工鬥爭

廿六路罷工工人復工鬥爭誓師會上

在業工人中總等警告港英須即安排工人復工

【本報訊】廿六路罷工工人昨日聯合舉行復工鬥爭誓師大會上，港英機構與海運單位在業工友代表，以及學生、中華總商會、教育、貿易、銀行保險、電影界等各界代表紛紛發言，堅決支持罷工工人復工鬥爭。

港英機構在業工友代表說：罷工工友為宣傳毛澤東思想，捍衛毛澤東思想，參加聯合大罷工，與港英進行針鋒相對的鬥爭，不愧是毛主席的好工人、中華民族的好兒女。我們向你們學習，致敬！

這時，會場響起「我們必勝，港英必敗！」的口號聲。

這位港英機構在業工友代表又表示：「你們罷工工友進行復工鬥爭，好得很！我們在業工人一千個擁護，一萬個擁護。我們嚴正警告港英，繼續阻撓罷工工人復工，在業工人是有辦法對付你的。」

「今天這個大會，使我們上了一堂深刻的政治教育課。罷工工人，是在業工友的好榜樣。林副主席教導我們：『毛澤東思想為廣大群眾所掌握，就會變成無窮無盡的力量。』我們在業工友與罷工工友在一起，加強團結，堅持鬥爭，奪取復工鬥爭勝利，奪取反對港英迫害鬥爭的最後勝利。」

海運單位的在業工友代表講話說：「廿六路罷工工友兄弟舉行大罷工，狠狠地給予港英以嚴重打擊，取得很大的勝利。在這場罷工鬥爭中，我們在業工人由於各種原因，當時未有參加罷工鬥爭的行列，但是我們在業工人同樣是受迫害的，要反對港英的民族迫害。

「今天，當我們各業罷工工人要回廠復工的消息傳來時，使到我們在業工友非常興奮。罷工是為了鬥爭，復工亦係為了鬥爭。復工不但是罷工工人的鬥爭，而且也是在業工人的鬥爭。罷工工人和在業工人有着共同的切身利益，我們是心連心的，我們需要肩並肩地戰鬥，才能保障在業工人的合理權益，保障職業生活。我們在業工人堅決支持復工行動。」

應邀參加大會的各界愛國同胞代表亦分別在大會上講了話。

學生界代表在講話中，首先表示要向工人叔伯們致敬。他說，在這場鬥爭中，革命的學生[illegible]。學生代表宣讀了「官、津、補、私」的學生代表給大會的支持信。

中華總商會代表在講話中指出，工人主力軍去年採取聯合大罷工的鬥爭方式，狠狠地打擊了港英的反動統治，取得了很大成績。現在，罷工工人根據鬥爭出現的新形勢，採取復工鬥爭方式，這一決定，既照顧到廣大居民正常生活的需要，又有助於維持資方的營業與生產，並且更加能夠團結廣大工人和各界同胞，這個行動是合情合理的。儘管港英對此進行破壞和阻撓，但是廣大愛國同胞是支持這一行動的。

他又說，中華總商會第廿五屆會董會第十七次會議，一致通過堅決支持罷工工人的復工行動，堅決支持工人主力軍的正義鬥爭。他嚴厲警告港英當局必須立即停止在復工問題上所進行的阻撓措施，並須負責安排港英機構罷工工人迅速復工。如果港英一意孤行，寧願與我們為敵，只有再次搬起石頭打自己的腳，肯定沒有好下場。

教育界代表在會上致詞指出，罷工工人根據新的形勢，把香港反對港英迫害的鬥爭，聯系到世界人民反帝革命鬥爭的全面來分析，主動採取新的鬥爭方式，香港愛國教育工作者表示堅決的擁護和支持。愛國教育工作者牢牢記住毛主席的教導，決心為工農群眾服務，與工農群眾相結合，同工人主力軍團結在一起，戰鬥在一起，勝利在一起。

貿易、銀行保險、電影界代表也分別在會上作了發言。他們說：罷工工人在鬥爭中得到鍛鍊，大學大用毛澤東思想，回到工廠去跟在業工人一起勝利，一起鬥爭，是完全符合群眾的要求和願望的。他們在會上又指出港英有責任安排工人回廠復工，如果港英繼續阻撓，不顧廣大居民的共同利益，蓄意把局勢擴大化，並與全港同胞為敵下去，由此而引起的一切嚴重後果要由港英負責。

海運、摩托、四電一煤、港英機構等罷工單位代表亦在會上發了言。他們指出：「復工鬥爭是一個複雜的、曲折的鬥爭，要認真對待，全力以赴，不可存有僥倖取勝的心理。目前港英正在設置重重障礙，阻撓我們復工。我們對港英的破壞陰謀，要提出強烈抗議。我們罷工有理，復工有權，港英如繼續阻撓，蓄意擴大事端，激化局勢，我們將會懂得怎樣對付的。我們決定以新的形式進行鬥爭，回廠復工，堅持鬥爭，奪取反對港英迫害鬥爭的最後勝利。」

各界同胞對復工鬥爭的積極支持，給予全體罷工工友極大的鼓舞，他們對奪取復工鬥爭的勝利和反對港英迫害鬥爭的最後勝利充滿信心。

聲勢浩大的「廿六路罷工工人復工鬥爭誓師大會」在「大海航行靠舵手」歌聲中勝利結束。

母女浮屍身世大白

可能因女兒墮海引致雙雙溺死

【本報訊】上月卅日在佐敦道碼頭對開海面的一雙母女浮屍，身世大白。死者為柳秀珍（卅歲，上海人）及女沈佩英（兩歲），住佐敦道文景樓廿×號八樓。據死者親友透露，柳秀珍可能因女兒跌落海而去搶救不獲，雙雙遭溺斃的。死者柳秀珍的丈夫在一艘挪威輪工作，去年底隨船出海。

灣仔街坊宣傳會 兩天五千人入場

觀眾看後認為內容生動值得一看再看

泥塑「收租院」前老婆婆憶苦思甜

【本報訊】灣仔街坊毛澤東思想宣傳會於五月一日隆重揭幕，兩天來觀眾達五千人。

一日上午十一時，宣傳會舉行開幕式，大群工作人員和糾察隊隊員，在鑼鼓聲中，高舉偉大領袖毛主席的畫像和語錄牌，敲鑼打鼓，喜洋洋地進入會場。頓時全場歡聲雷動，參加工作的職員和糾察隊隊員，一次又一次高呼「毛主席萬歲！萬萬歲！」隨即接待觀眾入場。

許多參觀過的坊眾都說：「宣傳會的內容豐富生動，值得一看再看。」

有一位白髮蒼蒼的老婆婆，當她參觀泥塑「收租院」的時候，眼淚奪眶而出，她激動地拉着講解員的手，當場控訴了她在舊社會所受的苦難。

這位老婆婆已經六十四歲了，她姓梁，家鄉在三水，現在灣仔做小販。解放前，她的家鄉像舊中國所有的農村一樣，處在地主、反動派的殘酷剝削壓迫下，老百姓吃不飽穿不暖地過着苦難的日子。有一年，她交租的時候，好好的四擔穀，到了地主手裏，經過「量租」，竟剩下七斤三，除四扣，竟剩下七斤。地主硬說她欠租，她的丈夫被地主的狗腿子打得遍體鱗傷，還沒收了她的田地。她的丈夫沒有地耕，只能以打柴為生，他們窮得粥也吃不上，只能以「涼粉」充飢。吃水，試問那來氣力擔柴呢？有一次，她的丈夫已經餓到再也無法支持下去了，被迫偷番薯吃，但卻給地主發覺了，狠毒的地主不由分說，當場用扁擔打穿了她丈夫的頭，不治慘死。那時她才卅多歲，就得守寡。

來到香港，她做小販的生涯也不是容易過，六十幾歲的老人，還經常被警察逐捕關押，可謂嚐透了被壓迫的苦處。

這位老人家近兩年曾回過鄉，親眼看到毛主席領導人民翻身後的家鄉新面貌，她感到無限快慰。她激動地說：「今天，地主惡霸被打倒了，毛主席替我們報了仇，家鄉窮苦人不用再過像以往那種悲慘日子了，我們怎能不感謝毛主席啊？」

宣傳會今日繼續接待觀眾入場。

原子粒廠職員監守自盜被拘

【本報訊】前晨七時左右，兩名男子攜着包裹自「[illegible]英半導體有限公司」行出，形跡可疑，被警衛員發覺，查詢下揭發原來是偷取原子粒，當場將兩人拘捕。

被告[illegible]，廿[illegible]歲，住牛頭角徙置區。鄧卓榮，廿三歲，住[illegible]屋村。同被控於五月一日身為[illegible]英半導體廠職員，監守自盜[illegible]原子粒，值一千[illegible]元，首被告加控四項偷原子粒罪（所偷的原子粒共值七百五十元）。押後五月九日再訊。

「收租院」加場票 定明日上午預售

【本報訊】香港華人文員協會為滿足觀眾要求，定於本月六日及七日晚上七時及九時在普慶戲院加場演出粵語歌劇「收租院」，並於四日上午十一時開始在普慶戲院售票，票價仍分一元一角、一元七角及二元四角三種。

「法案」首讀通過 徙置區住戶被變相加租

「換電線」成為加租手段

【本報訊】港英「立法局」前日首讀通過一九六八年徙置（修訂）法案，目的是增加權力以便對徙置區、徙置工廠區、平房區等加強管理及變相加租。其內容有四個要點：

（一）更換電線費用由徙置區住戶負擔，已換新電線的住戶要支付增加的租金，來彌補該項費用；

（二）徙置屋宇被發現有危險時，可予強迫封閉；

（三）徙置區樓宇違反租用條例，有違[illegible]，得佔有之；

（四）徙置區內任何土地可由住戶支付費用後使用。

港英現正在較舊的徙置區中推行一項重換電線的計劃。本來換新電線是既平常又應該的事，但港英竟說「這次更換電線將使其設備標準較原來估計租金時供應的為高」，因此立例規定用增加租金的方式彌補開支，由經已更換新電線的住戶支付增加的租金。換句話說，即是變相加租。

同時修訂的法例又規定，如果使用徙置區的土地，即須得到[illegible]，被佔用，需要繳付費用。未來徙置樓宇不受該徙置法例支配，故現時並無條例規定遇有損壞樓宇被認為有危險時予以強迫封閉。因此港英為了加強控制，訂這個徙置法案。該法例又規定當局可收回違反租約的任何徙置區樓宇。

一工廠發生嚴重意外 兩學徒被燒至重傷

其一成火人全身焦黑性命垂危

【本報訊】昨晚九龍大角咀一間工廠大廈在一宗意外事件中，兩名學徒被燒至重傷，其中一人性命垂危。

昨晚十時，大角咀必發道必發工廠大廈八樓東方五金廠，正在準備收工時，有一名學徒名叫梁昌，滿身油污，正在用電油洗擦時不知如何，頓然全身着火，火光熊熊。另一名學徒莊偉雄也被燒了起來。待消防車開到時，梁昌已燒至全身焦黑，有性命之虞，另一學徒莊偉雄亦受重傷。

傷者梁昌，十六歲，住新界葵涌；莊偉雄，十九歲，住石硤尾徙置區廿八座四樓三一×號。

蓓莉的日記

活学活用

六、心頭像打翻五味罐

【蓓莉脫離了奴化教育學校，是她在人生歷程中新階段的一個起點。雖然她後來在國貨公司工作，可是長期受到的毒害已經相當深，要一下子肅清，談何容易？世界觀的轉變，原是一個艱苦的過程啊！】

×月×日

爸爸為什麼這樣兇呢？最近管得我很緊，不許我跟男孩子來往，不許我自己外出，不許我唱歐西流行曲，不許我看黃色的小說，為什麼？為什麼？從前爸爸向來都是那麼疼我，為什麼現在不疼了呢？連媽媽也是這樣，她好像爸爸的情報員；連妹妹小璧也好像對我不那麼親切了。我覺得我這樣給人到處管制着，很不好，得想辦法對付了。

×月×日

今天成績發了下來，我竟然有三科不及格。這都是爸爸不好，因為為免受罪，使我不願回家。我經常放了學便跟依麗莎一起，這樣可以做我喜歡做的事，直到夜深才回家，所以我許多時候根本沒做功課，以致成績這樣差。顧不得那麼多了，差便差吧，只要能夠自由自在便好。

×月×日

近來不知為什麼，爸爸到處托朋友找工作，難道是給我的？我有一晚在無意中聽到爸爸跟媽媽在房裏談話。爸爸這樣說：「小蓓近來越來越壞，我看任她讀下去不是辦法。最好不要再讓她在那間學校讀下去。以前我以為那間學校校風不錯，而且又是教會學校，一定會比其他男女生混合的學校好，誰知卻原來這樣差。依我看，給她找一份工作還比較好，你說怎麼樣？」「我也有這個意思。不過要找些好機構，使她能接觸一些好同事，別再讓她接觸那些飛仔飛女了。」媽媽這樣說。「好，我想想辦法。」這是爸爸的聲音。他們到底想將我怎樣處置？我擔心得很。

×月×日

今早，爸爸突然跟我一起回學校，他說要見校長。我懷着恐懼的心情走進校長室，可是校長卻不許我進去，要我回課室上課。我害怕得很，爸爸真的不讓我讀書了嗎？好容易等到放學，我不敢回家，跟着依麗莎到她的波比家去。我把最近發生的一切都告訴他們，說完後我忍不住哭了起來。依麗莎抱着我說：「啊！蓓莉，那我們豈不是要離開？為什麼你爸爸這樣兇？他是那些共產黨嗎？那你以後怎麼辦？」波比也插嘴道：「蓓莉，你不答應不可以嗎？」我迴避地搖頭：「我不知怎麼辦，我該怎麼辦呢？」他們也想不出什麼好辦法來，我曾想過出走，但是我又不敢這樣做。我只好硬着頭皮回家。我回到家，原來他們全都睡着了，我便躡手躡腳地爬上了床。

×月×日

一早起來，我預料到爸爸一定會責備我昨晚深夜才回來。然而，出乎我意料之外，他沒有責備我，反而很和氣地對我說：「小蓓，從今天開始，你不用再上學了。我昨天已把你退學的事辦好了。」我一聽此話，眼淚便簌簌的滴了下來。只聽得爸爸又說：「小蓓，乖乖地別哭。我這樣做是為了你的將來。你試想想，要是你繼續這樣下去，整天只顧玩，跟男朋友，跳舞，扮靚，你將來的前途怎辦？你有想過嗎？你應該自己是一個中國人，也不願意將來變了，小蓓啊！你這樣沉淪下去，將會變得更墮落，更糊塗！誤了你的前途，我一定要這樣做。」爸爸的話，我聽來似懂非懂，我沒作聲，讓他繼續說下去：「還有，我已經替你找了一份工作，是在一間國貨公司裏做售貨員。工作是比較辛苦一點，但是你一定要好好的做。知道嗎？」「唔！」「還在哭？別哭別哭，總有一天你會明白的。好了，回房休息一下，過幾天我帶你去上工。」我一邊哭一邊回到房裏，心頭像打翻了五味罐，分不出究竟是酸、甜還是苦、辣。

昨天舉行充滿戰鬥性的誓師大會

廿六路罷工工人表決心 誓要奪取復工鬥爭勝利

楊光費彝民在業工人及各界代表分別講話

在業工人表示堅決支持罷工工友復工鬥爭

【本報訊】廿六路罷工工人昨日下午隆重地在工人俱樂部舉行聲勢浩大、充滿戰鬥性的復工鬥爭誓師大會。他們意氣風發，鬥志昂揚，滿懷着勝利的信心，在鬥爭轉入新的階段的時刻，決以百折不回的毅力，排除萬難，進行復工的鬥爭，誓奪復工鬥爭的勝利，誓奪反對港英迫害鬥爭的最後勝利。港九各界同胞反對港英迫害鬥爭委員會主任委員、各業工人反對港英迫害鬥爭委員會負責人楊光在會上作了重要講話。他號召全港工人和愛國同胞堅決學好用好毛澤東思想，永遠忠於毛主席，永遠緊跟毛主席的偉大戰略部署，就一定能夠奪取反對港英迫害鬥爭的最後勝利。

這個誓師大會是一個團結大會，戰鬥的大會。參加大會的有海員工人、四航一拱、港英機構、船塢、交通運輸、輕工業單位等廿六路罷工工友代表，在業工友代表，各界鬥委會代表，以及學生、新聞、工商、貿易、銀行保險、教育、電影、官津補私學生等各界同胞代表。在業工友和各界同胞代表在會上熱烈地發言，表示最堅決支持罷工工人復工鬥爭，和罷工工人一起，手攜手，並肩戰鬥，奪取復工鬥爭的勝利。他們的豪言壯語，獲得了全場熱烈的不斷的掌聲。

大會自始至終充滿着團結、戰鬥、友愛的氣氛。全體與會者一次又一次高呼：「罷工有理，復工有權！」「港英必敗，我們必勝！」「把反對港英迫害鬥爭進行到底！」「打倒美帝，打倒蘇修，打倒一切反動派！」「港九同胞愛國大團結萬歲！」「港九工人大團結萬歲！」「戰無不勝的毛澤東思想萬歲！」「偉大的領袖毛主席萬歲！萬歲！萬萬歲！」

誓師大會開始時，全體與會者首先學習了最高指示：「全黨同志都必須充分地估計到，並準備用百折不回的毅力，有計劃地克服所有的困難。反動勢力面前和我們面前都有困難。但是反動勢力的困難是不可能克服的，因為他們是接近於死亡的沒有前途的勢力。我們的困難是能夠克服的，因為我們是新興的有光明前途的勢力。」高奏雄壯的「東方紅」歌曲後，大家衷心祝願我們心中最紅最紅的紅太陽毛主席萬壽無疆！萬壽無疆！萬壽無疆！並祝願毛主席的親密戰友林彪副統帥身體健康！永遠健康！

大會主席在熱烈的掌聲中講話。他首先說：「戰友們！今天我們廿六路罷工工人聯合舉行復工鬥爭誓師大會，有各界同胞的代表，在業工人的代表前來參加，關心和支持我們的鬥爭，我們向他們表示熱烈的歡迎，並致以戰鬥的敬禮！」

「連日以來，各不同系統的罷工工人先後分別舉行了多次的復工鬥爭誓師大會。在大會上，各單位的罷工工人都表示了進行復工鬥爭的決心，表明了我們香港工人由於都是按照毛主席的思想來進行鬥爭，所以對形勢的 [illegible] 法一致，對鬥爭的步驟也能夠一致。毛主席教導我們：『萬衆一心了，一切事情就好辦了。』我們團結，我們並肩作戰，我們都能正確地運用毛主席的策略思想進行鬥爭，就是敵人最害怕的，就是一切鬥爭能夠取得勝利的保證。」

「今天的大會，就進一步說明了我們全體罷工工人的大團結，全體罷工工人的戰鬥決心。」

各界鬥委會代表費彝民在會上說：「在當前的新形勢下，罷工工友一致作出決斷，決定同廠復工，各業工人鬥委會已經發表聲明，作了號召。用復工的新形式以及其他各種形式，繼續進行鬥爭。這個決定，對廣大居民生活和有關資方的業務都有極大好處，所以受到廣泛的擁護和支持。我們的鬥爭是長期的，既是長期的，我們的鬥爭方式就要隨時服從整個形勢的發展。現在既已出現了新的形勢，各位戰友同廠復工，堅持鬥爭，這也是做得對！做得好！」

罷工工友代表在會上一再表示堅強的決心，發出豪邁的誓言，決以百折不回的毅力，排除一切障礙，回到工人羣衆中去，加强團結，堅持鬥爭，奪取復工鬥爭的勝利。

在業工友及各界同胞代表在會上表示，堅決支持罷工工友的復工鬥爭，和罷工工友並肩戰鬥，奪取反對港英迫害鬥爭的最後勝利。

各界鬥委會主任委員、工人鬥委會負責人楊光在會上作了重要講話。楊光說：「戰友們！工人主力軍的鬥爭，需要來自各階層同胞的支持。我們的失業半失業工人、在廠工人，在進行本身鬥爭的同時，正在配合和支持罷工工人的復工鬥爭。農民、漁民兄弟、青年學生、小販貧民、職員店員、知識分子以及愛國工商業者們，工人主力軍的復工鬥爭，也需要你們有力的支持。我們在過去的反帝愛國鬥爭和當前的反對港英迫害鬥爭中有並肩作戰的光輝傳統，在今後，更需要在毛澤東思想偉大紅旗下，加緊團結，緊密協作，在不同的戰場上和共同的敵人作不懈的鬥爭。有許多愛國的工商業者和愛國同胞，在支持罷工工人復工上作出了好的例子，貢獻了力量，主持了公道，伸張了正義，我們對這種正確的做法，表示熱烈歡迎。」

（楊光及費彝民講話見另稿，在業工人、各界同胞代表講話見第三版）

二十六路罷工工人昨舉行復工鬥爭誓師大會

楊光在誓師大會上講話指出 緊跟毛主席偉大戰略部署 就能夠在鬥爭中取得勝利

有民族感愛國心的華資工商業者都應支持工人復工

外資企業資方都應認清大局正視現實作出復工安排

【本報訊】港九各界鬥委會主任委員、各業工人鬥委會負責人楊光昨日在廿六路罷工工人聯合舉行復工鬥爭誓師大會上講話，全文如下：

工友們，戰友們！

今天，廿六路罷工工人大軍聯合舉行復工鬥爭的誓師大會，這個會開得很及時，很必要，而且開得好，開得成功！

我們的反英抗暴鬥爭，快要一周年了。在這一年裏面，我們香港愛國工人同胞，為了維護民族尊嚴，捍衛毛澤東思想，在祖國七億人民的支持下，和萬惡的港英帝國主義，進行了氣壯山河的鬥爭。我們工人主力軍，在各界愛國同胞的配合下，採取了聯合大罷工的形式，反擊港英的血腥鎮壓，從政治上、經濟上給港英以沉重的打擊，取得了重大的勝利。我們這一堅持十個多月，遍及水陸交通、公用事業、港英機構、船塢、輕工業，以及一些其他行業的大罷工，顯示了工人階級的威力，起了重要的作用。一年來，不但我們的反英抗暴鬥爭促進了香港形勢向有利於愛國反帝鬥爭的方面發展，而且正如大家所了解的，祖國無產階級文化大革命的形勢，世界人民反帝鬥爭的革命形勢，也發生了非常巨大的有利的變化，這些變化，又使我們更進一步深刻認識反英抗暴鬥爭在整個反帝鬥爭中所起的作用。我們的鬥爭，是整個反帝鬥爭的局部，必須和全世界全局的鬥爭聯系起來。我們必須切實響應偉大領袖毛主席的號召，和全世界人民發動持久的猛烈的進攻，[illegible] 鬥爭形式已經起了沉重打擊敵人的作用之後，[illegible] 一週」向着我們的共同敵人美帝國主義及其幫兇們「一道」[illegible]，在新的形勢下，為了適應反帝鬥爭 [illegible] 工工人，當罷工這一鬥 [illegible]

又採取同廠復工的鬥爭形式，和其他多種形式配合，繼續進行鬥爭。這完全是正確的，全港各業工人，各界愛國同胞都一致擁護，堅決支持！

在適當的時機運用罷工的形式打擊敵人，又在適當的時機運用復工的形式轉入新的鬥爭，這是香港工人階級在鬥爭中學習和運用毛主席的鬥爭策略思想的重要創造。「大海航行靠舵手，幹革命靠毛澤東思想！」學好用好毛澤東思想，用毛澤東思想指導鬥爭，緊跟毛主席的偉大戰略部署，敢於鬥爭而又善於鬥爭，這是我們能夠取得反英抗暴鬥爭最後勝利的根本保證。經過了一年鬥爭的實踐，香港工人階級從來沒有那麼深刻地體會到毛主席和毛澤東思想的無比偉大，從來沒有那麼深刻地體會到毛主席的指示的極端重要性。[illegible] 罷工工人能夠根據鬥爭新的形勢特點採取復工鬥爭的形式，就符合了 [illegible]

毛主席「按照實際情況決定工作方針」的光輝指示。罷工工人在鬥爭中學習和運用毛澤東思想，工人作出了榜樣 [illegible] 運勝的重要成果之一 [illegible] 我們可以確信，只要 [illegible] 港工人和愛國同胞，[illegible] 夠堅決學好用好毛澤東思想，永遠忠於毛主席，永遠緊跟毛主席的偉大戰略部署，[illegible] 大戰略部署，就一定能夠在這一場鬥爭中取得勝利，在任何工作和鬥爭中取得勝利！

此，復工鬥爭是一個破壞罷工工人復工，因為英不甘失敗，不斷阻撓，必須指出，由於港 [illegible] 存有僥倖取勝的心理，不可而要威脅對待，用百折不同的毅力，堅持鬥爭，但同時又要看到敵人 [illegible]

[illegible] 腐朽虛弱的一面，一切紙老虎都是 [illegible] 我們要遵循毛主席的教導：「總之，前途是光明的，道路是曲折的……」我們的困難還多，不可忽視。我們和全體人民團結起來，共同努力，「一定能夠排除萬難，達到勝利的目的。」

工友們，戰友們！工人主力軍的鬥爭，需要來自各階層同胞的支 [illegible]

有些資方，今天在工人復工的問題上，還可能由於受到來自港英 [illegible]

費彝民講話表示 各界鬥委會支持復工

並質問港英：你們阻撓破壞復工，究竟想把局勢推到什麼樣的程度？

【本報訊】港九各界鬥委會負責人費彝民昨日在廿六路罷工工人復工鬥爭誓師大會上講話，摘要如下：

二十六路大軍，高舉毛澤東思想偉大紅旗，奮戰十一個月，取得了 [illegible] 偉大的戰績，表現了硬骨頭的精神，大長中國同胞的志氣，大滅港英帝國主義者的威風！今天，祖國一片大好形勢，全世界革命陣營一片大好形勢，香港同胞的反對港英迫害鬥爭在祖國的支持下，在國際形勢的影響下，因此，香港的抗暴鬥爭也同樣出現了一片大好形勢。我們的鬥爭已進入了新的階段，出現了新的水平，出現了新的特點。各位戰友適應鬥爭的需要，一致決定同廠復工，堅持鬥爭，我們堅決表示支持，誓將各位戰友的後盾！今天舉行復工誓師大會，我代表各界鬥委會，向各位戰友致以戰鬥的敬禮！預見大家在勝利的基礎上，必將取得新的更大的勝利，還在這裏先作熱烈的祝賀！

二十六路罷工大軍為了維護民族尊嚴，為了捍衛港九同胞學習宣傳毛澤東思想的神聖權利，[illegible]

[illegible] 的壓力和其他某些原因，我們認為，一切有民族感、愛國心的華資工商業者，都應當認識到，工人的復工有利於廣大同胞，也有利於本身的生產和營業，因此應當積極支持工人復工。外資企業的資方，應當看清大局，正視現實，同工人代表會談，迅速對復工問題作出安排。

我們要正告港英當局：你們妄想阻撓罷工工人復工，玩弄陰謀詭計，那只能夠是更加暴露了你們與全港同胞為敵的面目。你們如果頑固不靈，一意孤行，只能枉作小人，搬起石頭打自己的腳。港英當局應當放明白一點，正確工人復工的問題，首先負責安排港英機構罷工工人的復工，不許對其他資方施加壓力，設置障礙。否則全港工人同胞，是懂得怎樣對付你們的！

利，你們鬥得對！鬥得好！你們繼承了香港工人階級愛國反帝的光榮傳統，你們是香港全體愛國同胞的光輝榜樣，你們取得了廣大愛國同胞以及所有正直人士的同情和支持。

罷工消理，復工有權。在當前的新形勢下，罷工工友一致作出決斷，決定同廠復工，各業工人鬥委會已經發表聲明，作了號召，我們各界鬥委會也熱烈支持這個決議。這個決定，對廣大居民生活和有關資方的業務都有極大好處，所以受到廣泛的擁護和支持。我們的鬥爭是長期的，既是長期的，我們的鬥爭方式就要隨時服從整個形勢的發展。現在既已出現了新的形勢，各位戰友同廠復工，堅持鬥爭，這也是做得對！做得好！

從港英當局的惡毒阻撓、破壞愛國工人的復工，也說明我們二十六路大軍的復工鬥爭，說明我們復工做得正確，已狠狠地打中港英的決要害。港英越是阻撓，越是把紋索往自己的脖子上套，越是暴露港英當局的醜惡面貌，越是在我們港九中國同胞中起了反面教員的作用。

我在這裏質問港英：你們有沒有想想你們這樣做會引起什麼後果？你們究竟想把香港局勢推到什麼樣的程度？

有些資方對罷工工人的回廠復工表示歡迎，他們認識工人的復工，不是針對他們，而是為了維護民族尊嚴，把鬥爭矛頭針對港英，這是民族大義。這些資方也明白這個大道理，所以很快就作出了復工的安排，這種深明大義的行動是值得讚揚的。有些資方表示要到 [illegible]

港英的壓力，一時還不能作決定。我勉勵這些資方應正視現實，認清大勢，當機立斷，排除障礙，迅速和我們罷工戰友緊密合作，馬上作出復工的安排，以免自誤。

那些還未作決定的人，都應該看當前國內外一片大好形勢，何去何從，是你們今天必須加 [illegible]

縱容美蔣分子當心後果

本報評論員

美蔣分子的挑釁行為，正受到港九愛國同胞的密切注視。大家感到憤慨的是：美蔣分子敢於這樣胡作非為，完全出於港英當局的縱容。

美蔣分子前天又搗毀了德輔道中鹽業銀行的櫥窗，事先發出恐嚇信，揚言要「打倒左仔」，可見事不偶然。事後蔣幫報紙把搗毀者說成「英雄」，更是作賊心虛，欲蓋彌彰。前天是「五一」勞動節，港英當局實行「軍警進行全面戒備」，就有港英「防暴隊」的搗亂引起過人圍觀時，美蔣分子向鹽業銀行櫥窗破壞，經過，對此竟視若無睹。

鹽業銀行在尖沙咀加拿分道的分行，三月廿一日已一度被美蔣分子搗毀了櫥窗，至今迄未破案。港英對挑釁者採取了什麼行動，就無怪美蔣分子作歹日多了。

人們還記得，上月九巴工人祭掃烈士墓後，在郊和尖被美蔣分子糾衆手持兇器，抹黑行兇，打傷五人。九巴工人向港英警署揭出質問，至今沒有交代。

人們更注意到，港英「職工會登記局」一面暗中一夏鼓樂一面向所謂自由工會登記，逼害愛國工會，一面又批准美蔣分子所搞的「中華電力公司華人自由工會」和「香港英軍華員自由工會」的註冊。港英利用美蔣分子分化工人，並對愛國工會歧視與迫害，其企圖昭然若揭。

去年「五月風暴」掀起後，港英進一步包庇、縱容美蔣分子，聯同迫害我愛國同胞，幹盡了壞事。而美蔣分子頭上，更記在港英帳上。現在港英繼續縱容他們進一步為非作歹，究竟想達到什麼目的？這樣搞下去，會造成什麼局勢？會引起什麼後果？

對於美蔣分子這樣被縱容作祟，我廣大愛國同胞決難容忍。港英休想玩弄什麼「以華制華」的毒計，這種做法，只能給港英自己帶來可恥的失敗和可悲的下場。

繼圍毆九巴工人之後 港英縱容美蔣分子 鹽業銀行櫥窗被搗

事前有恐嚇信 事後港英不置理

美蔣報紙為其脫罪更暴露醜惡嘴臉

【本報訊】德輔道中鹽業銀行香港分行的櫥窗，在港英所謂「軍警全面戒備」的「五一」勞動節，前日竟遭美蔣分子搗毀。港英縱容美蔣分子的挑釁行為，引起廣大愛國同胞的莫大憤慨。

美蔣分子用以搗毀櫥窗的原木本報出，該行櫥窗原有，櫥窗內遍寫上「港英縱容美蔣分子破壞鹽業銀行香港分行櫥窗挑釁行為」。

這次美蔣分子搗毀鹽業銀行，宣傳毛澤東思想櫥窗的罪行，完全是有預謀、有計劃的。在當天上午，該行就收到一封恐嚇信，信上還蓋有國民黨的黨徽，信內還寫上「恢復中華民國」及「打倒左仔」之類的反動字句。

果然，在港英的縱容下，美蔣分子在八時廿分按照計劃動手了，瘋狂地用竹升敲破了該行兩個櫥窗，然後再撕毀櫥窗內宣傳毛澤東思想的圖片。美蔣分子行兇後，還揮出彈弓刀，向途人作威脅。

五月一日那天，正是港英所謂「軍警全面戒備」，但過程中其所謂「戒備」，下，港英竟縱容美蔣分子對我愛國銀行進行罪惡的挑釁。當時，在那個鬧市的地段，連一個警察也沒有。

當美蔣分子幹了這罪惡的勾當後，港英對挑釁者也不採取行動，這一切都說明港英一貫縱容美蔣分子，進行各種挑釁的罪惡勾當。例如在三月廿一日，尖沙咀加拿分道鹽業銀行的櫥窗，亦被搗毀；上月間九巴工友前往掃烈士墓地後，亦遭美蔣分子伏擊，而當九巴工友憤慨的向港英警署揭出質問後，至今仍無下文。

昨天一些美蔣報紙，欲蓋彌彰地為其洗刷罪行，把那些搗毀者說成是「愛國工人」，「勞動人民」，不打自招地更暴露了醜惡的面孔。

遭美蔣分子搗毀的鹽業銀行櫥窗

九龍倉利潤去年減三成

【本報訊】九龍倉有限公司今晨召開年會。在年報中透露，由於五月風暴海運工友罷工，公司業務受到極大影響，再加上英國蘇彝士運河的關閉，使業務受阻，去年度生產一落千丈，受嚴重打擊和影響。

年報中透露今年度盈利較一九六六年減了百分之廿九，一九六六年純利七百七十九萬二千一百五十七元，去年僅得四百五十八萬五百十一元，減少了三百二十九萬餘元。

年報又稱海運大廈一年內遊客、居民前往購物達六百萬人。

在新的形勢下，讓我們的工友一起，更高舉毛澤東思想偉大紅旗，在當前的鬥爭中團結一致，依靠群眾，發動群眾，各位戰友，我們去學習運用毛澤東思想，我們一定能奪取反對港英迫害鬥爭的勝利 [illegible] 世界已進入毛澤東思想的新時代，我們要緊跟偉大領袖毛主席的戰略部署，同祖國人民、世界人民進一步團結起來，更好地戰鬥吧！以抗擊的有豪的開篇。港英迫害的最後勝利。

[illegible] 敵人一天天爛下去，我們一天天好起來。讓我們和全體愛國同胞一起，更高地舉起毛澤東思想偉大紅旗，奮勇前進，堅決把抗暴鬥爭進行到底，奪取最後勝利！罷工有理！復工有權！二十六路大軍的戰友們，更好地戰鬥吧！

天氣消息

吹微風，天晴，早晨有薄霧，中午最高氣溫約攝氏廿九度。

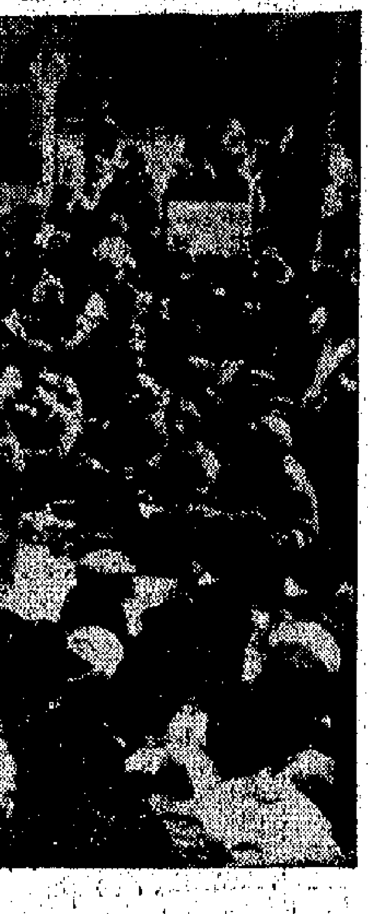

從延河到秦嶺 從秦川到大巴山

陝西革命生產形勢空前好

全省百餘縣大部實現聯合

省市先後成立工農紅代會 工農生產新高潮正在全省形成

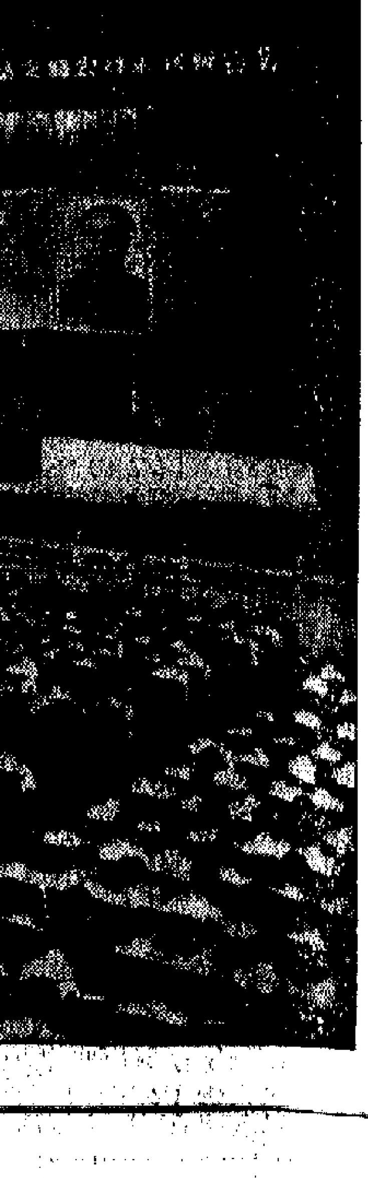

左上：北京針織總廠 [illegible] 節。
上：中國人民解放軍 [illegible]「五一」國際勞動節。
下：廣州春季出口 [illegible]

各地熱烈祝「五一」京滬津一片歡騰

從延河到秦嶺　從秦川到大巴山
陝西革命生產形勢空前好
全省百餘縣大部實現聯合
省市先後成立工農紅代會工農生產新高潮正在全省形成

【據新華社西安一日電】在奪取無產階級文化大革命全面勝利的大進軍中，在偉大領袖毛主席一系列最新指示的光輝照耀下，陝西省從延河兩岸到秦嶺南北，從八百里秦川到大巴山區，革命的大批判正在持久深入地展開，實現革命大聯合和革命三結合的喜訊接踵而來，全省無產階級文化大革命形勢空前大好，越來越好。

陝西省一百零一個縣、市，目前大部分已經在毛澤東思想的原則基礎上實現了革命的大聯合，不少縣、市還成立了革命委員會。在基層單位，革命大聯合和革命三結合的步伐更加迅猛。在西安地區，工廠企業已有百分之九十以上實現了革命的大聯合，各人民公社已全部實現了革命的大聯合。有大批基層單位建立起了革命三結合的臨時權力機構。

偉大領袖毛主席發出「要鬥私，批修」和大辦學習班的偉大號召以後，陝西省廣大革命群眾聞風而動，在人民解放軍駐陝西支左部隊的幫助下，立即掀起了一個大辦毛澤東思想學習班的熱潮。在短短幾個月內，毛澤東思想學習班就遍及城鄉各地。據不完全統計，到目前為止，全省舉辦了各種類型的毛澤東思想學習班三萬六千多期，參加學習的人數達三百三十多萬人。先後成立了陝西省和西安地區的工代會、農代會、大專院校紅代會和中等學校紅代會等統一的革命群眾組織，並且通過舉辦了有幹部參加的毛澤東思想學習班，熱情地幫助幹部勇敢地站出來革命，為成立陝西省革命委員會創造了有利的條件。

陝西省廣大工農群眾、革命幹部在無產階級文化大革命中，堅決響應毛主席「抓革命，促生產」的偉大號召，把在文化大革命中煥發出來的沖天幹勁運用到生產上去。全省三千一百多萬畝夏田作物經過細心管理，普遍生長良好。目前，廣大農村正在掀起一個轟轟烈烈的春耕生產高潮，廣大貧下中農決心以「只爭朝夕」的革命精神，力爭今年農業生產有更好的收成。全省工業生產也在日益發展。一個工農業生產的高潮，正在全省逐步形成。

歡呼毛主席路線偉大勝利
歡呼國內外空前大好形勢
廣大職工社員解放軍一起學習了「乘勝前進」重要社論，暢談當前國內外一片大好形勢，決心進一步落實毛主席的最新指示，深入開展革命大批判，狠抓革命，猛促生產迎接文革全面勝利。

【據新華社北京一日電】在國際國內的空前大好形勢下，我們偉大祖國首都的無產階級革命派、廣大革命群眾和人民解放軍指戰員，熱烈慶祝全世界無產階級和勞動人民團結戰鬥的光輝節日——「五一」國際勞動節，熱烈歡呼史無前例的無產階級文化大革命的偉大勝利，熱烈歡呼毛主席的無產階級革命路線的偉大勝利，熱烈歡呼世界革命進入了一個偉大的新時代。

節日的天安門廣場，格外宏偉壯麗。無產階級的偉大導師毛主席的巨幅畫像，高掛在天安門城樓紅牆中央。馬克思、恩格斯、列寧、斯大林的巨幅畫像，矗立在天安門廣場兩旁。在天安門廣場東西兩側的高大標語塔上，寫着我國人民和世界革命人民團結戰鬥的革命口號。全城大街小巷，紅旗招展，到處張貼着革命的標語：「全世界無產者聯合起來！」「全世界無產者和被壓迫民族聯合起來！」「堅決支持各國人民的革命鬥爭！」「向各國的馬克思列寧主義者和團體致敬！」「堅決支持全世界馬克思列寧主義者的反帝反修鬥爭！」「無產階級文化大革命的全面勝利萬歲！」「毛主席的無產階級革命路線勝利萬歲！」「向偉大的中國人民解放軍學習！向偉大的中國人民解放軍致敬！」「英雄的中國人民萬歲！」「偉大的、光榮的、正確的中國共產黨萬歲！」「偉大的馬克思列寧主義、毛澤東思想萬歲！」「我們的偉大領袖毛主席萬歲！萬萬歲！」

首都工業、交通、城市建設和商業、服務行業等各條戰線的廣大革命職工，郊區農村人民公社廣大革命社員，人民解放軍指戰員，以及廣大的紅衛兵、革命幹部、革命知識分子和革命居民，連日來紛紛舉行群眾集會、座談會、文藝晚會和示威遊行。他們以進一步落實毛主席的最新指示，深入開展革命大批判，狠抓革命，猛促生產的實際行動，歡慶「五一」國際勞動節。

【據新華社上海一日電】在毛澤東思想光輝照耀下的上海，今天到處呈現着一派朝氣蓬勃的革命景象，充滿了團結戰鬥的熱烈氣氛。從市中心的通衢大道到黃浦江畔，高大的建築物上懸掛着偉大領袖毛主席的巨幅畫像，張貼着慶祝「五一」國際勞動節的巨幅標語。全市到處紅旗招展，喜氣洋洋。在許多工廠、商店、學校、機關、街道、醫院以及郊區人民公社，今天都舉行了各種慶祝活動。上海一些著名的先進工人，舉行了慶祝「五一」國際勞動節的座談會。

偉大領袖毛主席在七年前的「五一」曾經親自視察過的上海電機廠，全廠七千多革命職工，懷着萬分激動的心情，在節日前夕舉行了熱烈隆重的慶祝大會。東海艦隊某部指戰員同華東化工學院的革命師生一起舉行了慶祝「五一」節的聯歡會，軍民為世界進入以毛澤東思想為偉大旗幟的新時代而盡情歡呼。他們一致表示，在當前國際國內的大好形勢下，一定要進一步深入持久地開展革命大批判，堅決粉碎階級敵人的一切陰謀破壞活動，進一步全面落實毛主席的最新指示，奪取無產階級文化大革命的全面勝利，把我們的偉大祖國建設得更加強大，更有力地支援世界無產階級和被壓迫人民、被壓迫民族的革命鬥爭。

上海市革命委員會的領導成員，今天分別到工廠、碼頭等基層單位，同革命群眾一起，熱烈慶祝「五一」國際勞動節，並和群眾一起學習了「乘勝前進」這篇重要社論。上海工人革命造反總司令部今天舉行了委員擴大會議，歡慶全世界無產階級和勞動人民的光輝節日。在工交系統擔任支左任務的解放軍同志，也參加了這個集會。幾百名工人革命派戰士和解放軍指戰員一起學習了「乘勝前進」這篇重要社論，暢談了當前國內外的大好形勢。

【據新華社天津一日電】今天，天津市紅旗招展，到處張貼了慶祝「五一」國際勞動節的大幅標語。許多工廠、學校、機關、街道和部隊駐地，都舉行了慶祝活動。全市充滿了團結戰鬥的革命氣氛。許多工廠的革命職工學習了「人民日報」、「紅旗」雜誌、「解放軍報」的社論「乘勝前進」，舉行了座談會。天津第二棉紡織廠工人在座談會上說，在毛主席和中國共產黨的英明領導下，我們工人階級和廣大革命群眾同國民黨反動派進行了長期的鬥爭，推翻了壓在我們頭上的三座大山，我們永遠不會忘記毛主席領導我們走過的光輝、艱巨的戰鬥歷程。

交易會「五一」報告會
白平講廣東大好形勢
全省八個專區全部建立專區一級革委會
全場高呼援越反美支持港九同胞抗暴等口號

【本報廣州專訊】「廣東全省八個專區（自治州）已全部建立專區一級的革命委員會；一百零六個縣、市，已有九十四個成立了革命委員會，其中許多縣、市，實現了城鄉一片紅。」這是廣東省革命委員會負責人白平，於五月一日上午，在中國春季出口商品交易會舉行的對來賓報告會上，暢談我國無產階級文化大革命大好形勢問題時發表的。這次報告會在中山紀念堂舉行，參加者有來自五大洲的貿易界人士、海外華僑、港澳同胞及交易會工作人員數千人。

白平同志在講話中強調指出：當前國際形勢大好。世界革命已進入了以毛澤東思想為偉大旗幟的革命新時代。世界各國人民的革命運動，尤其是亞非拉地區人民的武裝鬥爭，已成燎原。帝國主義世界已四分五裂，美國在全世界的壟斷地位不斷動搖。整個國際形勢的發展完全證實了毛主席的英明論斷：「敵人一天天爛下去，我們一天天好起來。」

他說：我國無產階級文化大革命的偉大勝利，是毛主席的無產階級革命路線的勝利，是戰無不勝的毛澤東思想的勝利；毛澤東思想已在國際上產生了愈來愈深刻的巨大影響，極大地鼓舞着全世界革命人民反對帝國主義、現代修正主義和各國反動派的革命鬥爭。

白平同志談到我國無產階級文化大革命時指出，我國的無產階級文化大革命，在毛主席的無產階級革命路線的指引下，形勢越來越好。全國已有廿一個省、市、自治區建立了革命委員會，其餘的也正在積極醞釀，籌備建立。用毛澤東思想武裝起來的全國億萬革命群眾，把以中國赫魯曉夫為代表的黨內一小撮叛徒、特務、死不悔改的走資派和社會上的反革命分子打得落花流水，全面崩潰。廣東省的革命形勢也和全國一樣，空前大好。主要表現在：毛澤東思想空前大普及、大傳播，毛澤東思想學習班越辦越多，越辦越好，從去年十月到今年四月中旬，全省已辦學習班十八萬多期，參加學習的達一千九百多萬人；其中，省革命委員會成立後不到兩個月中，參加學習的人數等於成立前四個月中參加學習人數的三倍。廣大革命群眾的無產階級的階級覺悟和兩條路線鬥爭覺悟大大提高。工人階級和貧下中農越來越顯示了他們在無產階級文化大革命中的主力軍作用。革命的大聯合和革命的三結合有很大發展。

白平同志在講話中還着重說明了全國、全省廣大革命群眾千萬遍地歡呼：「革命委員會好！」首先是革命委員會毛澤東思想偉大紅旗舉得高，活學活用毛澤東思想好；同時，革命委員會狠抓革命好，革命的「三結合」好，聯系群眾好，以及一元化的領導好。

報告會結束時，白平同志領着全場熱情高呼：堅決支持越南人民抗美救國鬥爭，堅決支持美國黑人抗暴鬥爭，堅決支持各國人民的革命鬥爭，堅決支持港九愛國同胞反英抗暴鬥爭等口號。

江西省工業全面蓬勃發展
鋼煤機械等產量逐月上升
南昌萍鄉贛州等地生產出現空前大好局面

【據新華社南昌一日電】江西省工業戰線廣大革命職工，堅決貫徹偉大領袖毛主席「抓革命，促生產」的偉大方針，全省工業生產出現蓬勃發展的大好局面。

今年以來，全省主要工業產品如鋼鐵、煤炭、有色金屬、機械、紡織品、紙張、橡膠製品、化肥、化學工業品和日用工業品等，產量逐月上升。南昌鋼鐵廠第一季度超額完成了鋼和鋼材的生產計劃，四月份以來，產量又逐日上升。萍鄉煤礦今年第一季度的煤炭產量超過了去年第四季度。贛南各有色金屬礦，四月份以來生產出現了前所未有的大好局面，產量逐日增長。

全省各廠礦企業廣大革命職工，經過兩年來無產階級文化大革命的鍛鍊，精神面貌有了很大改變，煥發出沖天的革命幹勁。他們發揚自力更生的精神，挖掘潛力，克服了生產上的許多困難，有力地促進了工業生產的發展。

江西造紙廠革命委員會成立後，在駐廠解放軍同志的幫助下，建立了一系列政治工作制度，全廠革命和生產熱氣騰騰。三月份機製紙產量比一、二月份大幅度增產，四月份以來，生產一直持續上升。

左上：北京針織總廠的革命工人，隆重集會，歡慶「五一」國際勞動節。

上：中國人民解放軍海軍廣大指戰員和北京革命羣衆一起，歡慶「五一」國際勞動節。

下：廣州春季出口交易會舉行「五一」報告會。

左：無產階級文化大革命改變了人們的精神面貌，帶動了生產，工農業戰線出現一片興旺景象。圖為北京郊區的廣大貧下中農，歡慶「五一」國際勞動節。表示堅定地團結在偉大領袖毛主席的領導下，乘勝前進，奪取無產階級文化大革命的全面勝利。

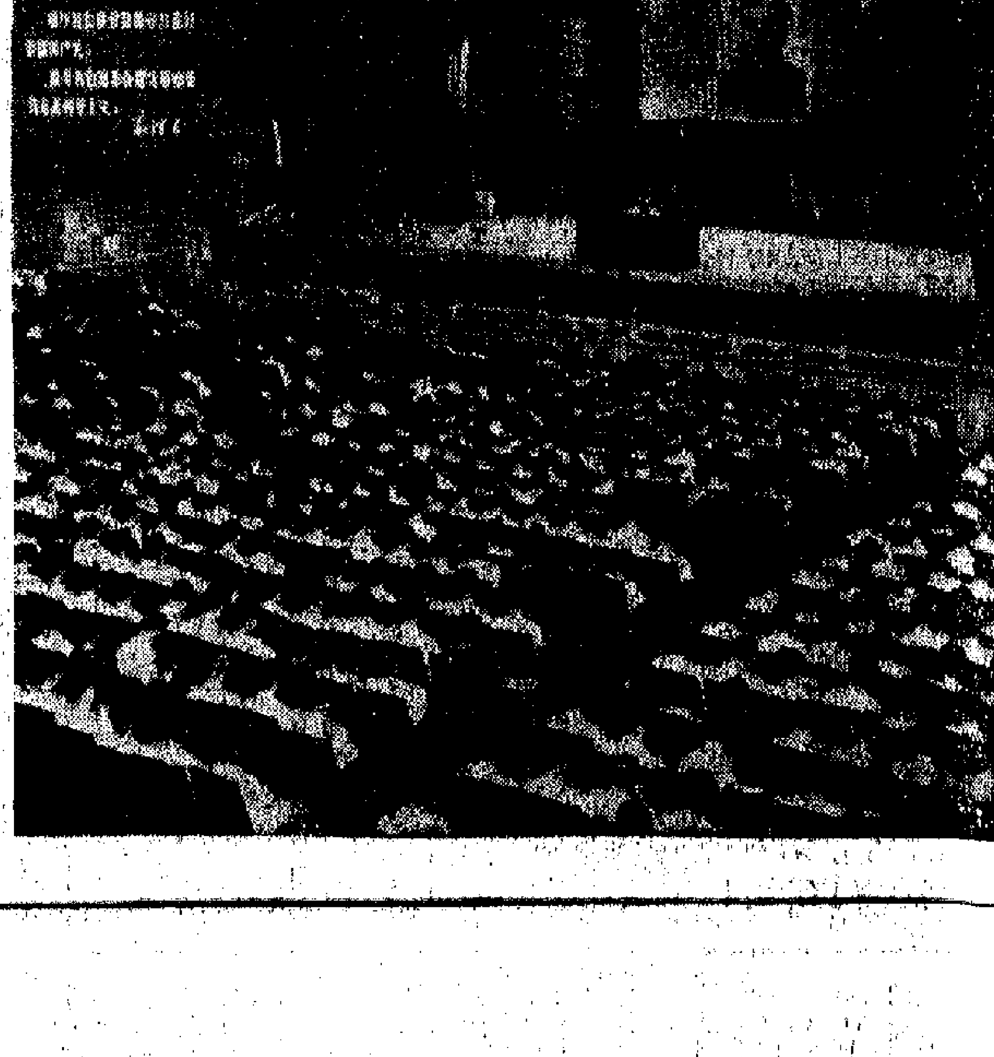

部分洋行商返港稱讚
廣州交易會開得好
不少新出土產與飼料已順利簽約
輕工製品如門鎖鋼筆圓珠筆等受客商歡迎
有些定下週初再度赴廣州爭取多做些生意

【本報訊】前往廣州參加本屆中國出口商品交易會的香港洋行商人，最近已有不少做成了生意陸續歸來。他們都稱讚交易會開得好，開得成功。

據了解，不少已在交易會做成生意或進行過初步洽談的香港中外商人，預定下週初再前往廣州參加交易會。他們希望在交易會閉幕前的幾天內，爭取再多做些買賣。

一家貿易行的負責人說，他在交易會已順利談成了一筆生意，簽約買入中國土產及飼料。貨物預計在五、六月即可運到香港。目前他已開始辦理出售期貨。他並說，本屆交易會提供了不少新品種的中國出口土產。

在本屆交易會的糧油館、畜產土產館和輕工業品館內，經常都擠滿大批來自世界各地的客商，與我駐會交易團人員熱切地洽談生意。糧油館的展品品種增加了幾十個，使世界各地客商滿意地看到了我國農業連續獲得六年豐收的巨大成就。無產階級文化大革命已取得決定性的勝利，大大促進了人的思想革命化，强有力地推動了我國工農業生產的蓬勃發展，世界各地客商都對此留有深刻的印象。

我國出口的門鎖，品種與花色不斷增加，頗受世界各地客商歡迎。一些香港商人和遠洋地區的客商均指出，中國門鎖非常堅固耐用，在品質上已超過某些老牌西方國家的產品。在本屆交易會開幕後的半個月內，門鎖成交額已打破歷屆交易會同期的紀錄。輕工業品中的鋼筆和圓珠筆，在交易會內也經常有大批客商擠滿洽購，特別是中、低檔的鋼筆和圓珠筆，更受到亞、非、拉國家商人的熱烈歡迎。他們指出，中國筆類性能良好，結構簡單，取價公道，真正是為世界各國廣大勞動人民服務的一種文具。

在交易會中展出的許多新型而精密的車床、微型汽車、電子儀器和冶金產品，充分顯示我國工業已達到世界的先進水平。這些展品吸引到大批客商圍觀。一些日本商人在參觀過機械館和儀器館的展品之後，都驚嘆我國工業水平已經接近[illegible]，產品質量已達到世界第一流的水平。他們指出，本屆交易會的展品非常多，質量很好，提供出口的中國商品數量也多，這就證明中國人民堅決響應毛主席所提出的「抓革命，促生產」的偉大號召，已取得極其巨大的成就。帝、修、反詆毀污蔑中國無產階級文化大革命的種種無恥讕言，都在這些有力的事實面前歸於破產了。

在廣州交易會上
日商亦買海味
港商訂入海味京果雜貨

【本報訊】此間海味商已有一部分在交易會做成生意回來，同時今後仍陸續有人回來，也將繼續有人前往。一部分已經做成生意回來的也準備再去。因此，該業人士到交易會去的人數，將比歷屆為多，情形也比前熱鬧。

據海味商說，此次在交易會觀摩成生意的，也學到許多東西，因為大會工作人員的和藹可親態度，對問題解答的不厭其煩，實事求是，這也可以學。通過毛主席語錄和圖片，就可以學習毛澤東思想。就算在洽談生意時，[illegible]

據海味商說，此次日本商人在交易會購買大批海味，尤其是鹹魚等鹹海味，日本商人興趣更高，這是此間海味商所預料不到的，原因他們知道，日本是有不少海味出產的。

據日本商人對港商解說，他們在交易會購買這麼多海味，是準備回去供應日本市場的需要。原因是日本海味產量減少，這也已經不是今年才開始的事情，目前日本出產的海味，有些品種都無法供給日本本身市場需求，故要向交易會購買回去供應。由於冷凍品把海味的鮮味保持得更好，故日商對冷凍品特別感興趣。

據海味商說，大會中的海味，貨質鮮明，香味撲鼻。他們預料所訂貨物，將一定受到此間用家歡迎。

【又訊】一位往廣州參加交易會的香港南北行業商號的經理，兼天前自廣州通知該商號在香港的另一位負責人，該商號已在本屆交易會上達成了大宗交易，成交的商品有京果雜貨、火腿及罐頭食品等。

這位負責人說，該商號在本屆交易會上已成交的商品，包括下述數十種：桂圓、核桃仁、魷魚、墨魚、乾貝、蝦米、鮑魚、文昌魚、丁香魚、鰂魚、魷魚乾、金錢餅、罐頭食品、金華火腿、鴨腎乾、牛蹄筋、荔枝乾、黃葡萄、柿餅、杏脯、無花果、杞果脯、梨脯、湖果脯、豬蹄筋、興化米粉、銀杏仁、蓮子、湘蓮、白果、湖蓮子、金針、白糖乾、開邊蓮、文頭米、大菜糕、通心粉、白蓮子、龍口粉絲、苦杏仁、粉陽蓮、紅菇、紅蓮子、鹹菜心、紅棗頭、菊花、陳皮、香杏仁、紅糖米、椒乾、紫菜、葛粉、瓜子、百合、薏米、綠豆粉、肉、馬蹄粉。

目前，這家商號還有許多商品，尚在與交易會洽談中。

星商赴交易會 創歷屆高紀錄

【新加坡二十八日航訊】四月十五日起在廣州舉行的中國出口商品交易會，星商南來人士前往廣州參加者，截至近日為止，約已有百餘人，創歷屆交易會星商參加之最高紀錄。據有關商界來訊稱，中國輕重工業新產品，未[illegible]

交易會商品
提花襪機
——Z五〇三型機，車速快，產量高，可織套羅口、滿身花及花邊襪

在國民黨反動派統治下的舊中國，根本沒有我國自己的針織機械工業。解放後，在偉大領袖毛主席「必須實現國家的社會主義工業化」的偉大號召下，中國針織機械工業也得到了蓬勃發展。

我們的偉大領袖毛主席教導我們說：「在生產鬥爭和科學實驗範圍內，人類總是不斷發展的，自然界也總是不斷發展的，永遠不會停止在一個水平上。」毛澤東時代的中國工人階級，遵循偉大領袖毛主席的教導，「一不怕苦，二不怕死」，發揮了羣衆的智慧，在沒有設計方案，沒有設計「專家」，缺乏技術工具的困難情況下，造出了具有先進技術水平的襪機——Z503型提花襪機。這是毛澤東思想的勝利，是無產階級文化大革命的成果。

Z503型提花襪機是在無產階級文化大革命中誕生的，它向世界宣佈：偉大的中國人民正在大踏步地前進，毛澤東思想武裝起來的中國人民在建設社會主義祖國的事業中，天天在創造著新人新事。它又一次粉碎了帝國主義、現代修正主義和一切反動派對我國文化大革命的種種造謠誣衊。

在這部襪機的設計過程中，設計人員高舉毛澤東思想偉大紅旗，樹立了「為人民服務」的設計思想，為了實現好用、好造、好修、好看以及提高車速等設計準備，經過革命職工的共同努力下，克服了新型提花針的一系列難關，[illegible]，並為以及許多兄弟廠的共產主義協作，[illegible]

轉。設計人員還打破洋框框，走自己工業發展的路，用先進的方法，僅用一種零件，[illegible]，又做到頭腳三角處的淨[illegible]。在試製過程中，革命職工大膽用無縫鋼管代替軟釋，在製針廠的共同努力下，克服了新型提花針的一系列難關，經過革命職工的一系列試驗，並參加試行的革命職工重心激發了廣大工人同志的激情，反覆學習毛主席的關於廣泛研究和高度合作中發揮力量，並進行了廣泛的調查研究，為了提高襪機轉速，他們不怕困難，不斷試驗，設計了接力三角，並利用下鉤針使襪機轉速加快，減少了地針動轉等有效措施，使提花襪機達到一分鐘三百轉。

本機車速快，產量高，可織套羅口，滿身花及花邊襪子，亦可織雙吃和單吃以及三吃線口襪，調節方便，有機鏈與花型程序機構，襪子花色的不同要求，本機傳動穩定可靠，有斷針自停裝置，斷頭及破線自停裝置，自動化程度很高，機械結構合理，操作維修方便。

它的針筒名義直徑：3½，針筒轉速：統子300轉／分，提花機構：1，提花滾筒三變，頂頭130轉／分。

2、調線滾筒一變，提花方式：採用控力式二級選針提花動作。

外形尺寸：（長×闊×高）800×750×2500（毫米）。

在史無前例的文化大革命中，廣大革命職工再接再厲，努力活學活用毛主席著作，登科學高峯，決心為偉大社會主義建設貢獻出他們的一切力量。

太古粗砂價回落

【本報訊】因出口客商利用今晨砂價，有數十噸成出，每噸價格[illegible]七十五元買入的，現在抛出港九[illegible]。據悉，過去太古粗砂是出口[illegible]平上貨物向市場回抛，主要是因相關線提高了兩倍，從香港新嘉坡幼砂市道也轉靜。昨日遲到一批日本幼砂，除大部分「交花」之外，還有少數價廉的每擔為三十三元半。五、六月份的粗砂和精和時幼砂，分有每擔廿六元和廿六元八角的實盤放出，但批發商沒有吸入。

美廢鐵創空前低價

【本報訊】據美國紐約一日消息，廢鋼價格現已跌到歷史上的低水平，在今年前升的可能性不大。

目前，一號重廢鋼在匹茲堡每噸二十五元五角（美元，下同），接近一九六三年每噸二十六元七角五分的低水平。

一個原因是，美國國內需求，美國本國鋼廠及海外對廢鋼的需求減少。另一原因是，現代煉鋼業出廢較高級的鋼，使用廢鋼減少。

泰米外銷滯
限價決取消
企圖與外米爭市場

【曼谷三十日航訊】泰米最近出口滯銷，影響本國米價不斷下跌。

過去泰米供不應求的時候，泰國經濟部對外貿易廳曾設一項制度規定出口米最低離岸價格，以防米商向外低抛，但最近泰國內米價不斷下跌，出口米最低離岸價的規定已成為障礙。外貿部方面消息，現據經濟部廳為開放出口米商在輸出米方面有更大競爭性，已決定今後取消米穀最低離岸價的規定，取消出口米最低離岸價的官方規定。企圖爭取出口米商自由議價，以鼓勵出口商輸出大米。泰國去年米稻失收，泰米外銷，一面要面臨泰國反動當局一面要限制泰米出口定額，一面又大量進口，以致泰米出口所以一再貼價（出口米補貼），去年泰米出口量更加減少，泰米的需求以致泰米價格高漲，下，外地市場買家紛紛轉向其他地區購買，泰米成交大減。泰米出口滯銷，去年只完成出口定額的八成，以致影響泰國今年出口米的前景。

股市早好晚淡
股價反覆起落互見
K金成交近萬兩飾金企穩

【本報訊】昨日本港股市顯得比前日上升，但黃埔、太古、電車等則下跌。據成交數值連一百萬元，下午買賣轉淡，成交值只得五十二萬元。全日成交總值則達一百五十二萬元。

【又訊】隨著倫敦金價繼續報漲，但此間K金市反覆回軟，飾金價則企穩。

外電報道倫敦金價續漲，每安士漲至三十九點二九美元，這對此間K金市本有刺激作用，但以撞價者積極活動，一度一吸一抛之中回軟。昨日此間K金市場在部分撞價者回吐情形下，又撞價購淨而又轉為回軟，K金價位又反覆回軟，飾金見金價則仍企穩。

昨市K金交投比前日成交一萬七千多兩。K金開市三〇五右，再下三〇五，三七五，亦稍上揚，上午收市落至二〇七。上午收市落至三〇五，三七五，午後價位止跌回穩，開市至三〇三，六二五，收市成三〇三，八七五，賣價仍相二百一個，下午開市六〇七，收市五〇五，成三〇三，八七五，低價為二二七五，收市未上〇五。美鈔開市六〇七，六二五，平盤，美鈔六〇八，七五左右，上午六〇八，七五，金價則在六〇七五，七五，七二五，六〇七。上午收市上落三二五和六〇七五，下午收市，下午反覆，金價上五五，七〇七，三二五和六〇七〇，下反覆。

英國經濟風雨飄搖，英國金價昨日再上揚，美金價繼續高漲。紐約華爾街經濟及金融不穩，英國倫敦黃金，上海金價，四方金融則繼續動蕩不定，此間商業市道依舊以觀望為主，又一方面，中國國際方面有「部份持炒家獲利回吐」，英鎊在北美方面，又以英國的頻頻貶值，加上美國北越戰爭拖著，雖此間外幣市道亦較弱。

股市行情表（單位：港元）

股名	成交價	漲跌差價	成交股數
匯豐	141	+1.000	1,206
倫敦數記	147	+1.000	300
聯合倉業	3.4	−0.025	500
會德豐	6.3	+0.050	3,000
九龍倉	10.9	——	1,875
黃埔	24.5	−0.400	600
太古倉	14.4	−0.400	600
均益倉	12	——	500
置地	34.5/34.75	+0.250	6,813
油蔴地	33.25	——	200
九燈	16.8/16.7/16.8	——	8,097
港燈	19.6/19.5/19.6	——	60,28
港燈紅股	18.8/18.7	——	1,656
港燈新股	4.125/4.1/4	−0.100	2,614
煤氣	10.4	−0.100	150
電話	19.4/19.5	−0.100	6,300
屈臣記	5.8/5.35	−0.050	4,000
怡和	18	——	171
英[illegible]	19.2	−0.400	100
連[illegible]	24.4/24.5	+0.100	600
牛奶	34.25/34.5/34.25	——	8,000
連卡佛	21/21.7/22	+0.200	6,212
會[illegible]	4.75	+0.050	500
南洋	4.6	——	4,000
聯合橡膠	1.35	+0.010	1,000
橡膠信託	4	+0.025	3,000
城市	5.75	−0.050	5,000
屈臣氏	40	+0.250	200
鋼業	3.5/3.475	+0.025	7,000
聯紡	6.55	+0.050	1,100
南海	9.8/9.75	−0.150	1,900
成交總值			1,520,000

註：「漲跌差價」[illegible]

紐約棉花普遍降價

【本報訊】紐約一日電訊：本月一日，紐約棉花期貨價格普遍下降。

本月一日的收市價如下：五月期貨每磅二九．八八美仙，七月期貨每磅三〇．〇七美仙，十月期貨每磅三〇．三〇美仙，十二月期貨每磅三〇．三〇美仙，明年三月份期貨每磅三〇．六五美仙，明年五月份期貨每磅三〇．九〇美仙。

據路透社報道，美國棉花十七萬五千包（估計去年出口數）亦只有美國去年共購買美國棉花的四分之一。美國官員希望今年實際出口的美棉達二十萬包。

又據米商公會方面消息，當前泰米外銷困難，國內米價低跌，已使泰國內地火礱有百分之五十被迫停工，另有百分之二十五火礱則處於半停工狀態，火礱業無法照常開工，是因為米產不能售出，且嚴受虧蝕。最近新加坡和香港都減少訂購泰米，因該地存米過飽和，而香港和新加坡都轉購廉價泰米。

米商公會人士又說，本月份和下月份經濟部批准輸出的二十五萬噸米額，一般認為將無法全部售清。

【本報訊】昨日各大米價普遍跌落，正價成米每擔減少八十包，包括澳洲米、泰米和金邊米。

據各種食米每擔成價：暹羅白米（?）百八十元，貴米油米十九元，舊白米十元。暹米七十二元，澳洲小粒米每擔九十九元，澳洲小粒米（舊米）十元，暹米八十九元，舊米八十八元，金白米十七元，次八十一元。

星輸出木材
現行新規定

【新加坡二十八日航訊】據新加坡林業局，新加坡輸出木材執照，木頭，所有輸出如下：

一、新加坡一九六八年五月一日起，木材一律實施，木材——一噸立方呎八八，原木——每噸[illegible]八九元，木料——每噸[illegible]

加坡輸出之木材，木頭，原木，木材——等，須加照納稅，本法令所不適用於輸出前往馬來西亞之木材。

截郵時間　今日空郵（星期五）

中國大陸	上午七時
英國東岸、加拿大、巴西(?)	上午十時
泰、老撾、菲	中午
台、日	下午一時
科威特、埃、西德、非、巴林、伊拉克、巴基斯坦、杜拜、荷、比、丹、挪、法、意、瑞典、尼日利亞、夏威夷、美（除東岸）、中南北美、瑞士、希臘	下午二時
馬、新加坡、西澳洲	下午五時
澳洲、新西蘭、伊朗、英、緬、南朝鮮、印、南越、汶巴	下午六時

平郵

夏威夷、馬、新加坡、西澳洲	中午
菲	下午五時

明日空郵（星期六）

中國大陸　上午七時　南朝鮮	上午九時
錫蘭、星、馬、泰、老撾、沙巴	中午
台、日、沖繩、丹、挪、瑞典	下午一時
巴基斯坦、緬巴嫩、荷、比、瑞士、西德、英	下午二時
夏威夷、美（除東岸）、中南北美、西丁、科威特、埃、黎丹、菲洲、泰	下午三時
澳洲、新西蘭、菲濟、印度、菲、南越、沙巴、加拿大、美、中南北美、東、法、台、日、緬、英、巴、夏威夷、星、馬、南朝鮮、尼日利亞	下午六時

今日明日出入口船隻

今日入口船隻

船名		往來港口	停泊地點	代理公司
成文丸	SEIBUN MARU（中午）	日本	B 9	大同
第十一金生丸	KINSEI MARU No.11（晨早）	日本	B13	順榮
恒生	HANG SANG（上午十時）	汕巴	B32	達信
安榮丸	ANEI MARU（上午十時）	日本	B11	東興
明台	MING TAI（上午十一時）	日本	B 7	大偉
亞蘭雅	ARANYA（中夜）	歐洲	九龍倉橋	寶隆
捷達	CHITRAL（中午）	英國	海厦	鐵行
香港格雷	H.K. GRACE（上午六時）	曼谷	A34	德記
基士頓馬士基	KIRSTEN MAERSK（上午十時）	波斯灣	A 6	捷成
馬練馬士基	MAREN MAERSK（下午六時）	美國	九龍倉橋	捷成
威爾遜總統	PRES. WILSON（上午八時）	馬尼拉	海厦	總統
麗碧嘉	REBECCA（上午九時）	金邊	A26	順昌
德庇耶	DEGANYA（中午）	美國	A 7	新興行
史提拉萊克	STELLA LYKES（上午十時）	美國灣	A 3	德忌利士
加拉高林	KARAKORUM（上午五時）	馬尼拉	A19	渣華

今日出口船隻

船名		往來港口	停泊地點	代理公司
順快	SEPRA（下午）	英國	A25	渣甸
荒川	ARAKAWA（下午）	布里士班	九龍倉橋	鐵行
夏美安	HERMION（下午）	日本	A21	大同
奧勒岡	OREGON MAIL（上午八時）	溫哥華	A 3	屈臣
新印度伯奕利	JOHNEVERETT（下午）	加爾各答仰光	A31	大來
邦地	BONDE（下午）	馬尼拉	A 2	大信
加拉高林	KARAKORUM（下午八時）	中南美	A19	渣華
菲律賓熊	PHIL. BEAR（下午）	日本加州	A 1	美國總統輪船
安奈利馬士基	CORNELIA MAERSK（中夜）	美國	九龍倉橋	捷成
威爾遜總統	PRES. WILSON（中夜）	舊金山	海厦	總統
士打多利士	STRAAT TORRES（下午四時）	新西蘭	A 2	渣華
羅利勒其	LLOYD BAKKE（中夜）	西澳洲	A 4	鐵行
麥格塞塞總統	P.PRES. MAGSAYSAY（下午）	馬尼拉	A32	黃菲
皇后威爾	QUEENSVILLE（下午）	曼谷	A27	多利順
士打富田美	STRAAT FUTAMI（下午五時）	神戶	A22	渣華
維珍尼亞	VIRGINIA（下午）	門司舊金山	A13	萬邦

明日入口船隻

船名		往來港口	停泊地點	代理公司
明倫山丸	MEIRINSAN MARU	日本	A 2	大阪
中國熊	CHINA BEAR	舊金山	A 1	美國總統輪船
邊歐賓力	BENALBANACH	日本	九龍倉橋	連行
滿星丸	MANSEI MARU	日本	油蔴地	海聯
菲哥利多	PHIL. CORREGIDOR	馬尼拉	B	大來
芝保大士	TJIBODAS	東非新加坡	A	渣華
順昌	ETERNITY	金邊	B	順利
駿河丸	SURUGA MARU	日本	A29	日聯
嘉佳蓮	KERGUELEN	歐洲	A	沙咭
安慶	ANKING	汕頭	西環碼頭	太古
愛力士	ERICE	意大利	A	海聯
明雄山丸	MEIYUSAN MARU	日本	A	大阪
秀上蘭	SUSANNE	曼谷	油蔴地	振盛行

明日出口船隻

船名		往來港口	停泊地點	代理公司
百靈士泰	BAYERNSTEIN	歐洲	九龍倉橋	捷成
馬練馬士基	MAREN MAERSK	歐洲	九龍倉橋	捷成
史提拉萊克	STELLA LYKES	馬尼拉維加馬	A 3	德忌利士
岳州	YOCHOW	日本	A23	太古
豐和丸	HOWA MARU	日本加勒比海	A24	泛洋
天津	TIENTSIN	澳洲	海厦	太古
亞蘭雅	ARANYA	日本	九龍倉橋	寶隆
邊華拉	BENVALLA	橫濱	九龍倉橋	連行
第十一金生丸	KINSEI MARU No.11	新加坡巴生	B13	順榮
基士頓馬士基	KIRSTEN MAERSK	日本	A 6	捷成
芝利旺	TJILIWONG	上海	A33	渣華

輪船停泊表

船名		停泊地點	公司
永洲	CONTINENTAL TRADER	深水埗	南洲
幸富	YUNFUTARY	B10	僑利
清江	CHIANG KIANG	A28	僑利
香港飛剪	H.K. CLIPPER	九龍灣	海聯
戴納	DANA	B15	寶利
多加蘭	TOGARAN	油蔴地	通裕
威華倫	WAIWERANG	B 6	南非
浙江	CHEKIANG	A 5	太古
東方仕女	ORIENTAL LADY	A 8	海聯
亞積士	AJAX	太古橋	太古
法蘭士德	FRANCIS DRAKE	海厦	海聯
富興	FOO HSING	油蔴地	海昌
廣大	KWANG TA	油蔴地	大信
寶福	BIDFORD	深水埗	華夏
比保荷里順	BYBLOS HORIZON	九龍灣	大來

荷蘭郵船公司

總代理：荷蘭東亞輪船公司　利來郵船公司

太子大廈電話：二四一一八二一（十三線）

航線	船名	開航日期	直航
澳洲線	TJIWANGI 芝萬宜	五月二十日	澳洲士班、雪梨、墨爾本
紐西蘭線	STRAAT TORRES 士打多利士	五月三日	奧克蘭、威靈頓、利物頓各埠
東非線	TJIBANTJET 芝萬捷	五月十二日	蒙巴薩、丁加、桑吉巴、達累斯薩拉姆、貝拉等埠
南非、南美線	STRAAT FIJI 士打菲芝	五月十日	路易士、巴生港、毛里士、德班、南非及南美各埠
西非線	HOLLANDS DUIN 荷蘭士端	五月六日	德班、西非洲及西非各埠
歐洲線	SCHELDE LLOYD 士加達來　KOUDEKERK 高達吉	五月十日　五月十日	歐洲大陸各埠
地中海中東線	SLOTERKERK 士樂達吉	五月廿六日	地中海、中東及歐洲各埠
拉丁美洲線	WONOGIRI 溫拿芝利　KARAKORUM 加拉高林	五月卅日　五月三日	拉丁美洲加勒比海區域　中南美洲各埠

安江船務有限公司
ANKAN SHIPPING CO., LTD.

S.S. HEAVEN DRAGON (SOMALIA FLAG)

天龍輪

五月五日收貨　七日直航施哈努克港（CAMBODIA SIHANOUKVILLE）

代理處：安江船務有限公司

香港德輔道中61－65號華人銀行大廈十樓　貨運部電話：二四六八〇二——七

火車時刻表

九龍開	到羅湖	羅湖開	到九龍
上午6時30	上午7時34	上午6時04	上午7時10
7時32	8時44	6時38	7時46
8時38	9時43	7時10	8時16
9時26	10時30	7時48	8時55
10時34	11時38	8時58	10時03
11時43	下午12時46	10時06	11時13
下午12時53	1時58	11時14	下午12時22
1時45	2時49	下午12時02	1時00
2時55	3時57	1時12	2時24
4時02	5時06	2時25	3時34
5時12	6時22	3時33	4時41
5時54	6時57	4時19	5時29
6時46	7時51	5時27	6時32
8時00	9時03	6時33	7時40
9時00	10時03	7時09	8時14
9時47	10時50	8時07	9時14
(A)10時30	11時33	9時16	10時23
(B)11時00	0時03		

附註：表內有（A）者在星期日及公衆假期停開，有（B）的只在星期六、日及公衆假期行走。

深圳開	到廣州	廣州開	到深圳
下午12時50	下午3時10	上午8時00	上午10時25
3時45	6時25	上午9時45	下午2時25

普慶　珠江　南華　南洋　高陞

普慶：今早十一時半、中午十二時半　文藝奇情巨片　迷人小島（彩色）　陳寶珠　呂奇　明早十一時半、中午十二時半　名家聯唱巨片　合家歡　江雪　鄭碧影　石堅

珠江：今四時二十分　武俠打鬥巨片　盲俠穿心劍（上集）　李清　歐嘉慧　明四時二十分　社會教育巨片　永結同心　白燕　周聰

南華：今四時二十分早場　愛情喜劇　青春之戀　方芳　胡楓主演　明天早場　四時二十分　倫理奇片　孤鳳雙雛　胡楓　鳳凰女主演

南洋：今午二時半早場　奇俠武打片　星月爭輝　紅線女　任劍輝主演　明天早場　倫理奇片　小先生師奶　張瑛　羅艷卿主演

高陞：今二十點半早場　古裝歌唱片　張家娘教子　鄭碧影　新馬師曾　明天早場　倫理奇片　胭脂賊　新馬師曾　鄧寄塵

游擊小英雄　安古主演　斯演　中國長城影片廠攝製　京劇電影

最後今明　游擊小英雄　夜戰近火攻水淹　游擊英雄威風八面　反帝抗日游擊戰爭片

飛龍英雄傳　長城彩色武俠奇情巨片　後天獻映　普慶　南華　珠江　南洋　高陞　拳頭分善惡！寶劍辨是非！　王葆真　高遠　胡小寶　導演　于小樂　李次玉

瀚海雄風

梁羽生

第二回：疊鼓清笳空引劍　落花飛絮總無心

鐵國大喜叩謝，說道：「大汗恩典，小將粉身碎骨無以為報。何日興師，小將自當帶領本部人馬，來効前驅。」

成吉思汗哈哈笑道：「用不着你打前鋒了，你把人馬帶來，和我一同出獵吧。大軍開行，就在這幾天了。」原來汪古部乃是蒙古的一大部落，成吉思汗把最寵愛的小女兒許給鐵國，為的就是籠絡他。

鐵國喜不自勝，謝過了恩，上馬就走。他得了大汗的吩附，迫不及待的趕回去要把人馬帶來。

明慧公主經過了這一鬧，興致索然，無心打獵，悄悄的也走了。她想回去看看師父的傷勢，想想有什麼法子可以拒婚。

成吉思汗的手下正在紛紛向李思南道賀，忽地有一個少年武士帶領來人，走到李思南面前，說道：「你救了我的妹子，我向你道謝。」伸出手掌，向李思南肩膊一拍。

李思南只道他是向自己表示親熱，不以為意，不料陡然間只覺身子一輕，已是給這少年武士抓了起來。本來以李思南的武功，即使是出其不意，也未必就能夠將他一把就抓了起來，如今竟給一個照面就給來人制服，這卻是何故呢？原來蒙古武士擅長摔跤，近身搏鬥，是他們的看家本領。這個少年武士更是蒙古武士中的摔跤能手。李思南是被他出其不意，即使有所防備，也未必躲得過他這一抓一拿。

這少年武士抓起了李思南往地上便摔，殊不知他不摔還好，一摔反而給了李思南反敗為勝的機會，李思南身子一翻，脫出了對方的掌握之後，身子未曾着地，已是反手扣着了那少年武士的脈門，借力使力，一個大翻身，喝聲：「去！」這少年武士卻給他摔倒地上了。他自己安安穩穩的站立地上。

李希浩這一驚非同小可，失聲叫道：「不可無禮，這是四殿下！」但話未說完，這位「四殿下」早已給李思南摔跌。

這位「四殿下」就是成吉思汗的幼子拖雷，他給摔了一跤，並不惱怒，跳了起來，反而哈哈大笑，抓住李思南的手說道：「思南安答，你願意和我結交嗎？」原來拖雷是不服氣父親對他的封號，「金帳武士」，是以有意試他一試。如今試過之後，正所謂「不打不成相識」，反而對李思南佩服了。他稱呼李思南做「安答」，「安答」就是蒙古語「好朋友」的意思。

成吉思汗也忍不住笑道：「別人還未曾答應和你做安答呢，你就和人家開起玩笑來了。」原來蒙古人的習慣，好朋友見面，常常是用摔跤來表示親熱的，當然這樣的表示「親熱」，也是帶有開玩笑的意味的。（四十九）

西江實錄

文化蛇「逃亡記」

莫多聞

「攪屎棍」你少發瘋起！「告密？我們有什麼秘密，開稽公司，獨當小開的戲劇，還有何秘密可言？要陷，是誣告，我們要反告他！」

賀不凡勸「攪屎棍」先別動火。他作客觀狀的分析：「我估計，『上頭』大概不會相信，果相信，事情就不簡單啦。現在，只臉知曉組進行……」

「他抓着我們什麼把柄？」「攪屎棍」打斷賀不凡的話，急於要清楚內容。

「告你們的組織其有不穩份子。所以，我才勸你們別堅持。還要撐下去，後果難堪——倒不是故意嚇嚇，有一天你們到台灣，『上頭』為要報喜討賞，把你們拘留起來，這可不是玩的！」「攪屎棍」想不到小開竟這樣的詭計。他氣惱惱：「謝謝你，賀先生。」說着，向賀不凡揮手告別。到了晚上，他約好「名作家」和麥敬祖，把和賀不凡所說的經過加鹽加醋的說了。「名作家」也氣憤填膺。

可是麥敬祖却淡然的說：「賀不凡夠朋友。他實在已經給我們幫忙。如果換了別人，還敢替這種事嗎。剛才我去找一位朋友，這朋友是台灣方面的「特殊人物」。他也警告我，勸我別輕舉妄動，還是趁『上頭』沒有根究的時候把計劃取消。將來，個別到台灣去還不致發生問題。我細細的考慮過了。那朋友的話是對的。」

「攪屎棍」覺得麥敬祖太軟弱：「我們怎麼向大家交待？」

「我認為對，是我個人的想法。所以，我應說明白，並不強迫大家撒手不幹。我退出，屬於個人的行動，與別人無關！」

「攪屎棍」一時說不出話。

「名作家」立刻想到，麥敬祖的退出，要不是他的朋友，那個「特殊人物」抓着不便公開的「情報」，就是他只為了個人利益。他嘲諷地說：「這也難說，麥老做的大生意，不和我們一樣，非靠筆桿吃飯！」

麥敬祖沒有因此不快，反而嘻嘻的說：「這也難怪，我沒有理由跟組織鬧門法。而且，我的參加，也只是順着老朋友的意見，幫大家一點小忙。現在，我們受到警告，我們當中有不穩份子，我們何必為了一點意氣去做陪葬？這完全犯不着——完全是無謂犧牲！」

「攪屎棍」沉默了一陣，然後突然向桌上一拍，像爆雷似的：「好！都不要幹！大家散檔算了！」（四九）

小說林

果人

關文驥

四九　勤務兵

桂蘭知道自己這位老五弟弟的品性。他來了，使自己擔上一重心事，怕他搗亂，所以凡事叮囑他小心。後院和前院隔開，只有一條通道，通道有一道大鐵門。有起什麼事的時候，陳東就將這道鐵門，作為第二道防線。

地主們在村裏強梁霸道，壞事做盡，所以在自己的居處的週圍加固加固，以防不測。就算阿根住的這一個區，表面上看不出什麼，實際上却是用脊梁建成的，在閣樓上還有一個個槍洞。只要將偏撥移去，就可從裏面架槍向外發射。

「阿根，你記住，沒有人叫你，千萬別跑到前院去。尤其是有好些地方，不要亂闖，不然，當心老爺敲斷你的腳。」

桂蘭跟着又說，到了這裏，對陳東一家的稱呼，不能像從前一樣，比方過去叫慣的東大伯，以後就要稱為老爺等等。他道：「過去，你總算是老爺的子侄；現在，你卻是老爺的下人。所以你該有個分寸，有個上下之分才對。」

阿根對他三姐嘮嘮叨叨的一大套，實在沒有興趣。因為他自認十分的精靈，難道連討好人還不懂得嗎？他道：「整個後院，有沒有人住。」

桂蘭笑了笑道：「你害怕是不是？」

「我才不害怕。」阿根又要稱強了，將胸口一拍道：「我怕什麼；我晚晚去捉蟋蟀，在山墳邊蹓躂，也不怕。」

「聽老爺說，要把這裏當成自衞隊的辦公室，總比在村外方便些。」

果然，第二天一早，陳福帶了幾名自衞隊來，把樓下收拾一番。等到當天阿根放牛回來，屋裏已經煥然一新。用石灰粉刷過，光亮了許多，樓下還擺了幾張桌子，內裏靠牆一方，另外在牆角放了一列槍架，放下六支步槍，牆上多了一塊佈告板。陳福見到阿根，笑道：「這是自衞隊的總隊部。我每天在這裏辦公。」跟着又道：「阿根，嘿，這個總隊部的雜務，由你負責。」

「什麼叫做雜務？」

「就是灑掃，懂得嗎？」陳福於是吩咐他每天早起之後，要打掃地方，沖茶洗杯，然後才去放牛。放牛回來，還要開飯收枱。反正總部的清潔工作，由他一人打理。「以後，每晚有六個自衞隊在這裏駐守，晚上你一道睡在閣樓上。所以，樓上住的地方，也要天天收拾乾淨，被鋪枕頭，要放得整整齊齊。我要實行軍事管理，你就做我的勤務兵，懂嗎？」

說一大套，阿根不懂。不過他知道陳福是司令官，他是司令官用的，很合胃口，於是問道：「阿福叔，我有沒有駁殼？」

火鳳凰

二十　新天地

芷蓮她們的學習小組成立了。港九學生界十一月九號發表的反英抗暴十七條綱領，她們已經從學界鬥委發行的「先鋒」戰報上抄了下來。根據需要，她們把第五條——「各校同學必須放手發動羣衆，團結一切可以團結的同學，鞏固和壯大各校的戰鬥組織，逐步實現本校、本地區的大聯合，廣泛展開反英抗暴鬥爭。」先抽出來討論。

環繞着這一條，她們分頭找來了有關來路綫的指示作參考，心裏有疑問，就提出來大家討論。特別是每次把小組的一切活動，個別的思想，都翻開語錄來對照檢查，看是否按照了毛主席的教導去做，使她們覺得，學習並不是枯燥乏味，反而是生動有趣的，學得更起勁了。

但就在這當兒，翻細、陳嘉的學校裏，果然出了事。

由於同學們捐錢給洪瑞芬交學費，「三個互相」的精神發揚，對許多向來被蒙騙的同學，起了啓發作用，校方怕得要命，也恨得要死。竟也叫來警察，以為小姑娘們可以嚇唬得倒。

校方過低估計了用毛澤東思想武裝起來的女學生們，召覺的精神，越加擦亮了同學們的眼睛，包括陳嘉和翻翻都在內的十四位同學，手挽手地屹立在警察面前，堅持不屈。十四顆紅彤彤的心，結成一顆心，在敵人面前沒有絲毫的怯懦，集體被非法逮捕入獄了。

當翻寶蘋把消息帶到芷蓮家時，她們的小組成員，都憤怒極了，馬上展開了對家長們的慰問。她們第一次見到陳嘉的父親、姑媽。

以往，她們對工人是抗暴鬥爭的主力軍這一點，不是很明瞭，但當她們進行慰問時，就從陳嘉父親身上，深深地體會到，工人一旦覺悟，掌握了毛澤東思想後，確是一往直前，不像她們那些所謂知識份子，私心雜念來得個多，反反覆覆出現思想問題。

那天的慰問，既根兒就不是姑娘們去慰問陳嘉父親，而是陳嘉的爸爸替她們上了一堂階級教育課。

這位年老的三行工人，早年在鄉下受盡地主的剝削，迫得離鄉背井出來香港搵食，入行後由於朝搵晚使，捱得被力盡，以致在工地上出了意外受傷。當老人拉起衣袖，讓她們看那跌斷過再駁接起來，却已變了形的腕關節時，沒有一個去慰問的人，不難過得熱淚盈眶，連大個兒的翻寶蘋也抑制不住了。

陳嘉父親也跟她們談起，當初只道是自己命該如此，生意好的那幾年，一賺到錢就只顧吃酒玩樂外加賭，從來不會想一想，用用腦筋。

直到五月風暴起，大半生在胡混中度過的他，才睜開了眼睛。他激動地對大家說，自己覺悟得太遲，浪費了太多時間，因此希望陳嘉能鬥得更好些。

他更談到陳嘉出世那年，妻子是怎麼死去的，更引得大家都涕泗橫頤。（一八五）

親兄弟

高旅

失蹤

陳海泉那種六神無主的樣子，劉開記也看出來了。

「海泉，你這幾天怎麼了，好像有什麼心事？」

陳海泉老實告訴他：「炳耀要結婚了。」

「是呀—聽永興說過，還要升做副主任了，我也沒問你，」劉開記笑着說：「兄弟結婚，難道又累了你？怎麼，是炳耀又搬了什麼爛污了？」

「爛污倒沒有搬，」陳海泉說：「好像這頭婚事，有點不對。」

劉開記大笑起來，說：「也有你的。炳耀結婚，自然是自己揀的，要你去給他揀什麼心呢？」

「唔是不錯，」陳海泉說：「好像這件事有點兒蹊蹺，怎樣蹊蹺，却又說不出。」

「貴叔怎樣？」

「他自然是由炳耀的。」

「那不是沒事了？你總是順着他的。現在是自由婚姻世界，父兄怎能去干涉呢？我想炳耀擲的對象，免不了是個花枝招展的小姐，你一定會看不順眼了。」

劉開記好像猜有把握，判斷着陳海泉的心緒。其實連陳海泉自已，想東想西，焦慮了好些日子，還不曾弄明白。所以他只是搖頭：「不是這麼一回事。」神情是無精打采。

「你在懷疑什麼呢？」

「也說不上懷疑。總歸覺得不大對，叫人心神不安……」

「這就怪了。」劉開記也抬起頭來。

接着，陳海泉把這位新娘的大概情形告訴了他，陳炳耀怎樣和她先行同居，怎樣送了首飾等等，也全盤托出了。於是劉開記顯出恍然大悟的樣子，說：「這是這位張小姐沒有來拜年，你才覺得不對頭的。哦，海泉，我要勸你，這種新風俗，不能怪得這樣重。」

「完全不是呀！」陳海泉大聲叫了起來，「我怎會這樣莫名其妙呢？」

劉開記嚇了一跳，說：「海泉，你平靜點，別為炳耀的事急壞了。到底是怎麼回事，要冷靜想一想，不能這樣子的。」

「冷靜？我再冷靜也沒有了！他真的結了婚，也就沒事了，偏偏吊着……啊！對了！我想到了，原因就在這兒了！他吊着，說什麼元宵以後就結婚，根本是胡扯的！我要去問他！」

說罷，拔脚就走，也沒向劉開記說第二句話，劉開記在後面叫：「海泉，有生意要你去接頭哩！」

陳海泉也沒有理他。可是哪兒去找炳耀？陳炳耀忽然失了蹤。（九十一）

都市快鏡

鄰居

迎曦

劉家和趙家是這條木屋區的老街坊，兩家雖是鄰居，但卻並不和睦，為了大人和孩子以及地方絆的小事，經常爭吵，彼此嘔氣。

就在他們兩家發難忘的一事來說吧：在一個木屋區燈光如豆的晚上，劉家大小四人用膳之後，丈夫外出，妻子在屋外忙於家務。突然，三歲的兒子不知怎的撞翻了床邊上的火水燈，滴出的火水引着火頭，燃到「快把」櫃上，而那孩子的腳部又被燈罩玻璃刺傷，鮮血淋淋而下。劉妻一見大驚，立即高喊「火燭」，趕忙入屋抱出孩子，顧不得救火，則驚惶失措地抱着孩子找醫院去了。趙家要受波及，但卻不肯救火，只在屋外大喊，將他們的一角燒了的火災。幾天後劉家的孩子也出院了。從此兩家嫌隙更深。

最近，沸騰的階級友愛的一批批工人、學生來到這裏，他們細緻地瞭解這些木屋區的居民，親切地慰問他們，和他們耳聽着「我們都是來自五湖四海」的教導，互相幫助，互相關心，不為大受感動，深深體會到他們的自私自利，水火不容，不約而同都有了悔意。如今劉、趙兩家已重新和好了，大家體會到工人階級的感情，現在是親如兄弟姊妹一樣。

懵人新記

高級職員糊塗

貨倉部職員有冇下欄，何幾井看得好緊張，佢話如果有得分，咁塲官司要打到去東京黨事長處咁講。何幾井是貪小便宜之人，一的唔肯蝕底者。不過，平心而論，下欄如果人人有得分，濶是兩個貨倉職員有，似乎有失公平就真，除非規定低級職員有這個權利。貨倉不過得三百元人工，何幾井與我之收入加埋不及一個侍應生，想落又係條氣唔順者。濶先生顯然同情，何幾井於是取賦佢中飽，話要再揍向山田經理查問吓講。我勸佢不可衝動，下欄究竟有冇得分，現時未知，可以一口咬定頭有？或者有呢。未查清楚就貿貿然向經理告狀，豈不是自取其辱？何幾井很固執，不聽我勸告，但亦未敢向山田告狀，但想出一個「報讎」方法，曰：「拖，既然冇下欄分，唔好同佢客氣矣，貨倉咁多嘢唔摷，機樣合用，中意幾多就幾多，機密廉企當垃圾都好！」我見佢咁講法，不得不進以忠言，勸佢千萬不可咁做，謹守自盜，係犯罪行為，小則炒魷魚，大則坐監有份。何幾井曰：「邊個敢父我，我躝佢打官司。」我只好搖頭苦笑，覺得呢個王老五脾氣太古怪，呢份工唔會做得長久。濶先生擔正做得罪左濶先生，就有足夠理由炒佢。爭取合理權益，要用正當手段，濶之乎理在工人爭取罷工，復工是罷工工人之正當權利，用正當手段去爭取，大家就予以支持。何幾井之做法就不敢恭維，搶劫貨物作為下欄，道理無論如何講唔通者。真有啲好笑，何幾井極力慫恿我舉佢：攞嘅，唔怕者，唔攞就笨！我一笑置之，個心諗：嘩同你黐埋一份。

由分下欄呢件事，多少看到高級辦事人之糊塗，究竟點至算係職員，點至算係工友，界限難查。如果話着制服就是工友，着便服就是職員，亦講唔通。夜總會甘郁長就係着制服，外衣編上酒店的徽章，點可以話佢係工友？又如管理車房之炳叔，佢不必着制服，照計就係職員，但炳叔話多拉黃對佢講過，分下欄有佢份者。再如司機希叔，希叔着司機制服，應該是工友嚟，但有人講過分下欄有希叔一份。你話幾亂籠？所謂見微知著，酒店之組織工作不夠嚴密，可見一斑。還有幾天就是攞期，分賬問題自有澄清之日，下午我做上九樓，乘機向符超打聽一下。咁條靚仔重係咁嘢，好似前世得罪左佢咁，翻其白眼曰：「問我做乜？我點知？」此人認真因相與也（三一六）

入口船期預告

船	名	開來港口	月日	公司
施依丹	C.E. DANT	美國馬尼拉	5月5	渣甸
德寶華	TABOA	日本	5月5	沙勝
磐城丸	IWAKI MARU	日本	5月5	日郵
菲山度士	PHIL.J.A. SANTOS	美國	5月5	大工
錫蘭丸	CEYLON MARU	日本	5月5	永泰
光榮二號	GLORY No.2	日本	5月5	大信
荷蘭士端	HOLLANDS DUIN	上海	5月5	渣華
協泰丸	KYOTAI MARU	日本	5月5	中央
寮國	LAOS	歐洲	5月5	法郵
阿卡甫爾科丸	ACAPULCO MARU	日本	5月5	大阪
伊達	EGDA	美國	5月5	多利順
夏利帽	HERMOD	古晉	5月6	多利順
愛馬利	ASMARI	曼谷	5月6	法郵
北海丸	HOKKAI MARU	新加坡	5月6	大阪
多祿漢士基	TURUKHANSK	日本	5月6	華士高
高忠丸	KOCHU MARU	日本	5月6	泛洋
競鋒	PIONEER CONTENDER	紐約	5月6	美輪
夏利南	HIRAM	日本	5月6	大興
常島丸	TSUNESHIMA MARU	日本	5月6	太平
柏來姆	PRIAM	日本	5月6	太古
東方寶玉	ORIENTAL JADE	舊金山	5月6	港聯
麗娜碧琪	RAGNA BAKKE	檳城	5月6	綸行
麥堅利總統	PRES. MCKINLEY	西貢	5月6	總統
士加迪來	SCHELDE LLOYD	歐洲馬尼拉	5月6	渣華
明石山丸	AKASHISAN MARU	日本	5月6	大阪
相模丸	SAGAMI MARU	日本	5月7	日郵
伊利諾	ILLINOIS	曼谷	5月7	渣甸
上海丸	SHANGHAI MARU	日本	5月7	泰山
三星丸	SANSHO MARU	日本	5月7	順榮
日光山丸	NIKKOHSAN MARU	日本	5月7	大阪
密西西比丸	MISSISSIPPI MARU	美國	5月7	太興
秋葉山丸	AKIBASAN MARU	日本	5月7	大阪
英光丸	EIKO MARU	日本	5月7	大信
伊士桂連露	ESQUILINO	日本	5月7	天祥
嘉蓮妮	GALINI	美國	5月7	海運
加賀丸	KAGA MARU	新加坡	5月7	日郵
海明	HAI MENG	上海	5月7	多利順
第三龜丸	KAME MARU NO.3	日本	5月7	大信
汶萊第一	BRUNEI No.1	汶萊乃	5月7	華通
乾昌丸	KENSHO MARU	日本	5月8	東方
瑪麗亞	MARIA ROSELLO	馬尼拉	5月8	大工
長浦丸	NAGAURA MARU	日本	5月8	日郵
喜馬拉雅丸	HIMALAYA MARU	日本	5月8	永泰
京都丸	KYOTO MARU	日本	5月8	日郵
富門	FULL MOON	日本	5月8	中央
海達	HYDRA	門司	5月8	多利順
粟田丸	AWATA MARU	日本	5月8	日郵
東翁	EASTERN ARGOSY	澳洲	5月8	渣甸
重慶	CHUNGKING	曼谷	5月8	太古
仙力士	JESENICE	日本	5月8	華林
葡萄牙丸	PORTUGAL MARU	日本	5月8	太平
露莎麗奧	ROSARIO	高雄	5月8	偉岸
士打菲芝	STRAAT FIJI	日本	5月8	渣華
大嘉泰	TAGAYTAY	美國	5月8	多利順
高達吉	KOUDEKERK	馬尼拉	5月8	渣華
優安	UNION CONCORD	美國	5月8	直通
利太	LINDA JR	基隆	5月8	利通
東方勇士	ORIENTAL HERO	曼谷	5月8	港聯
鐵達	TRSAT	新加坡	5月9	華林
多瑪士馬士基	TOMAS MAERSK	美國	5月9	捷成
嘉素	KASSEL	日本	5月9	捷成
大龍山	TAILUNGSHAN	曼谷	5月9	順昌
力哥連馬士基	NICOLINE MAERSK	馬尼拉	5月9	捷成
茂利怡美利	MURRAYEVERETT	新加坡	5月9	萬來
三鷹丸	MITAKA MARU	新加坡	5月9	日郵
大富士	TREFUSIS	日本	5月9	日郵

（左接入口船期預告）

船	名	開來港口	月日	公司
南非政治家	S.A. STATESMAN	日本	5月10	渣甸
東美	EASTERN MAID	新加坡	5月10	渣甸
吾妻山丸	AZUMASAN MARU	新加坡	5月10	大阪
赫年	ELIN HOPE	日本	5月10	太平
平戶	HIRADO	歐洲	5月10	太平
海寶	HALLBORG	門司	5月10	多利順
箱根	HAKONE	日本	5月10	太平
美邦丸	MIKUNI MARU	日本	5月10	日郵
珍施馬士基	JENS MAERSK	波斯灣	5月10	捷成
娜斯馬士基	LARS MAERSK	日本	5月10	捷成
律地亞	NUDDEA	日本	5月10	鐵行
烈娜些亞	RADNOR SHIRE	歐洲	5月10	渣甸
芝萬捷	TJIBANTJET	日本	5月10	渣華
第六雲海丸	UNKAI MARU No.6	日本	5月11	大通
浩生	HO SANG	沙巴	5月11	渣甸
第卅一旭丸	ASAHI MARU No.31	日本	5月11	東方
愛斯碧琪	ASTRID BAKKE	檳城	5月11	綸行
加拿大郵	CANADA MAIL	溫哥華	5月11	來信
長光丸	CHOKO MARU	日本	5月11	大信
寄士高	CRESCO	日本	5月11	大阪
大鵬丸	DAIOH MARU	新加坡	5月11	大阪
愛連馬士基	ELLEN MAERSK	日本	5月11	捷成
平洋丸	HEIYO MARU	日本	5月11	日郵
海緯	HERO	新加坡	5月11	多利順
日聖丸	NISSEI MARU	新加坡	5月11	中央
羅路濱	LAUREL BANK	日本	5月11	中央
大島丸	OHSHIMA MARU	日本	5月11	太平
季里諾總統	P.PRES. QUIRINO	馬尼拉	5月11	美邦
星風	STAR ALTAIR	日本	5月11	鳳來
新達	SUNDA	日本	5月11	鐵行
蘇珊馬士基	SUSAN MAERSK	歐洲	5月11	捷成
太原	TAIYUAN	澳洲基隆	5月11	太古
萬利怡美利	MANOLOEVERETT	日本	5月13	渣華

出口船期預告

歐洲線

船	名	開往港口	月日	公司
伊爾士	ERICE	意大利	5月6	僑運
磐城丸	IWAKI MARU	黑海	5月6	日郵
邊歐賓治	BENALBANACH	倫敦歐洲	5月6	捷行
捷迪	CHITRAL	倫敦	5月7	鐵行
柏來姆	PRIAM	利物浦	5月7	太古
伊士桂連露	ESQUILINO	意大利	5月8	天祥
相模丸	SAGAMI MARU	北歐	5月8	日郵
士加迪來	SCHELDE LLOYD	歐洲	5月8	渣華
高達吉	KOUDEKERK	歐洲	5月10	渣華
嘉素	KASSEL	歐洲	5月10	捷成
箱根	HAKONE	歐洲	5月11	太平
積臣總統	PRES. JACKSON	馬賽	5月13	總統
新達	SUNDA	倫敦歐洲	5月14	鐵行
邊多倫	BENDORAN	倫敦歐洲	5月15	捷行
北佐箔路士	PATROCLUS	利物浦	5月16	太古
如容	RU-YUNG	倫敦歐洲	5月17	港聯
寶順安	BUSUANGA	歐洲	5月17	寶隆
他朗加	TARONGA	歐洲	5月17	太平
寮國	LAOS	馬賽	5月19	法郵
格蓮利安	GLENLYON	倫敦歐洲	5月20	渣甸
基士頓馬士基	CHRISTIAN MAERSK	歐洲	5月20	捷成
邊雅奇	BENARKLE	利物浦	5月22	捷行
伊利馬克士	EURYMACHUS	歐洲	5月22	太古
安天娜	ANTENOR	利物浦	5月23	太古
利利伯路	LEUEWEL	歐洲	5月23	天祥
候爵夫人	NORTH MARCHIONESS	意大利	5月26	僑運
亞連耶	ARANYA	歐洲	5月25	寶隆
沙山士泰	SACHSENSTEIN	歐洲	5月25	捷成
士樂達吉	SLOTERKERK	歐洲	5月26	渣華
邊華拉	BENVALLA	倫敦歐洲	5月29	捷行

（左接出口船期預告）

船	名	開往港口	月日	公司
北海道	HOKKAIDO	歐洲	5月30	太平
多利士	DOLIUS	利物浦	5月30	太古
印·巴·中東線				
比保荷里順	BYBROS HORIZON	亞丁達打	5月5	太來
阿卡甫爾科丸	ACAPULCO MARU	中東	5月6	大阪
日光山丸	NIKKOHSAN MARU	仰光加城	5月8	大阪
多祿漢士基	TURUKHANSK	印度	5月8	華士高
長浦丸	NAGAURA MARU	仰光吉大港加城	5月9	日郵
仙力士	JESENICE	中東	5月9	華林
海達	HYDRA	吉大港加城仰光	5月10	多利順
美邦丸	MIKUNI MARU	近東	5月11	日郵
星風	STAR ALTAIR	波斯灣	5月12	鳳來
娜斯馬士基	LARS MAERSK	波斯灣	5月12	捷成
平洋丸	HEIYO MARU	波斯灣	5月12	日郵
羅路濱	LAUREL BANK	科倫坡	5月12	中央
律地亞	NUDDEA	波斯灣	5月12	鐵行
海德	HALLIDS	吉大港加城仰光	5月13	多利順
萬利怡美利	MANOLOEVERETT	加爾各答仰光	5月14	渣華
東遊	EASTERN ROVER	仰光加城	5月19	渣甸
東亞南線				
安榮丸	ANEI MARU	馬尼拉	5月5	東洋
蘇上美	SUSANNE	曼谷	5月6	振興行
菲山度士	PHIL.J.A. SANTOS	馬尼拉宿務	5月6	大工
滿星丸	MANSEI MARU	新加坡	5月6	振聯
協泰丸	KYOTAI MARU	吉佛南度	5月6	中央
恒生	HANG SANG	山打根斗湖	5月6	渣甸
光榮二號	GLORY No.2	新加坡巴生	5月7	大信
榮興	REBECCA	西貢金邊	5月7	順昌
順昌	ETERNITY	西貢金邊	5月7	順利
天龍	HEAVEN DRAGON	西哈努克港	5月7	安江
亞利桑那	ARIZONA	馬尼拉曼谷	5月7	渣甸
錫蘭丸	CEYLON MARU	新加坡巴生	5月8	永泰
上海丸	SHANGHAI MARU	新加坡	5月8	泰山
海明	HAI MENG	山打根	5月8	多利順
三星丸	SANSHO MARU	新加坡	5月8	順榮
汶萊第一	BRUNEI No.1	汶萊納閩乃	5月8	華通
京都丸	KYOTO MARU	新加坡印尼	5月9	日郵
英光丸	EIKO MARU	馬尼拉	5月9	大信
露莎麗奧	ROSARIO	關島	5月9	偉岸
第三龜丸	KAME MARU No.3	新加坡巴生	5月9	大信
利太	LINDA JR.	西貢	5月10	利通
喜馬拉雅丸	HIMALAYA MARU	曼谷	5月11	永泰
大龍山	TAILUNGSHAN	曼谷	5月11	順昌
海寶	HALLBORG	曼谷	5月11	多利順
愛連馬士基	ELLEN MAERSK	印尼	5月12	捷成
第六雲海丸	UNKAI MARU No.6	新加坡巴生	5月12	大通
東京丸	TOKYO MARU	印尼	5月13	日郵
順利	SHUN LEE	曼谷	5月13	中央
克利夫蘭總統	PRES. CLEVELAND	馬尼拉	5月13	總統
維珍尼亞	VIRGINIA	西貢金邊	5月14	順昌
泉洋丸	SENYO MARU	新加坡巴生	5月15	中央
汕頭－上海－天津線				
喇利楓	JOSEF CONRAD	上海	5月9	天祥
基隆－釜山－日本線				
得利二號	BERDIKARI TWO	日本	5月6	新興行
北海丸	HOKKAI MARU	日本	5月6	大阪
芝保大士	TJIBODAS	日本	5月6	渣華
寮國	LAOS	日本	5月6	法郵
安慶	ANKING	基隆	5月6	太古
夏利帽	HERMOD	日本	5月7	多利順
愛馬利	ASMARI	日本	5月7	法郵
加賀丸	KAGA MARU	日本	5月8	日郵
三鷹丸	MITAKA MARU	日本	5月10	日郵
吾妻山丸	AZUMASAN MARU	日本	5月10	大阪
鐵達	TRSAT	日本	5月10	華林
茂利怡美利	MURRAYEVERETT	日本釜山	5月10	萬來

（左接出口船期預告）

船	名	開往港口	月日	公司
重慶	CHUNGKING	日本	5月10	太古
大鵬丸	DAIOH MARU	日本	5月11	大阪
東美	EASTERN MAID	日本	5月12	渣甸
依華濱	YEWBANK	日本	5月12	綸行
烈娜些亞	RADNORSHIRE	日本	5月12	渣甸
海緯	HERO	日本	5月12	多利順
芝巴沙	CHYEBASSA	日本	5月14	鐵行
和星	STAR ARCTURUS	日本	5月15	鳳來
士打富里敦	STRAAT FREETOWN	日本	5月15	渣華
士打萬加	STRAAT BANKA	日本	5月16	渣華
大南鵬丸	DAINANOH MARU	日本	5月18	大阪
非洲線				
荷蘭士端	HOLLANDS DUIN	西南非	5月6	渣華
德寶華	TABOA	西南非	5月7	沙勝
秋葉山丸	AKIBASAN MARU	西南非	5月8	大阪
常島丸	TSUNESHIMA MARU	西南非	5月8	太平
粟田丸	AWATA MARU	南非	5月9	日郵
士打菲芝	STRAAT FIJI	南非	5月10	渣華
南非政治家	S.A. STATESMAN	南非	5月11	渣甸
寄士高	CRESCO	東非	5月12	大阪
芝萬捷	TJIBANTJET	東非	5月12	渣華
大富士	TREFUSIS	東非	5月13	日郵
莎域	SHAVIT	西南非	5月16	新興行
美洲線				
明倫山丸	MEIRINSAN MARU	美國灣	5月5	大阪
菲哥利多	PHIL. CORREGIDOR	美國	5月5	大工
駿河丸	SURUGA MARU	美國	5月5	日郵
香港榮華	H.K. GRACE	美國	5月5	港聯
德建亞	DEGANYA	美國	5月5	新興行
施依丹	C.E. DANT	加州	5月6	渣甸
芬蘭	FERNLAND	溫哥華委內瑞拉	5月6	多利順
明壽山丸	MEIJYUSAN MARU	加勒比海	5月6	大阪
香港飛剪	H.K. CLIPPER	溫哥華	5月6	港聯
競鋒	PIONEER CONTENDER	美國	5月7	美輪
夏利南	HIRAM	東加拿大	5月7	大興
麥堅利總統	PRES. MCKINLEY	舊金山	5月7	總統
高忠丸	KOCHU MARU	美國	5月8	泛洋
葡萄牙丸	PORTUGAL MARU	加州	5月8	太平
麗娜碧琪	RAGNA BAKKE	溫哥華	5月8	綸行
瑪麗亞	MARIA ROSELLO	美國灣	5月8	大工
伊利諾	ILLINOIS	溫哥華	5月9	渣甸
富門	FULL MOON	舊金山	5月9	中央
東方寶玉	ORIENTAL JADE	舊金山	5月9	港聯
嘉蓮妮	GALINI	美國	5月9	海運
明石山丸	AKASHISAN MARU	美國	5月9	大阪
力哥連馬士基	NICOLINE MAERSK	美國	5月10	捷成
士打菲芝	STRAAT FIJI	南美	5月10	渣華
東方勇士	ORIENTAL HERO	美國	5月11	港聯
泰來總統	PRES. TYLER	舊金山	5月11	總統
赫年	ELIN HOPE	溫哥華	5月11	太平
加拿大郵	CANADA MAIL	溫哥華	5月12	來信
日聖丸	NISSEI MARU	溫哥華	5月12	中央
大島丸	OHSHIMA MARU	東加拿大大湖	5月12	太平
優安	UNION CONCORD	美國	5月12	直通
堅活	GUNVOR	拉丁美洲加勒比海	5月13	日郵
季里諾總統	P. PRES. QUIRINO	美國	5月13	美邦
愛斯碧琪	ASTRID BAKKE	溫哥華	5月13	綸行
太平	TAI PING	美國	5月14	多利順
澳洲線				
法蘭士德	FRANCIS DRAKE	澳洲	5月5	渣甸
浙江	CHEKIANG	南太平洋	5月6	太古
廣西	KWANGSI	新西蘭	5月9	太古
東翁	EASTERN ARGOSY	澳洲	5月11	渣甸
太原	TAI YUAN	澳洲	5月16	太古
美麗士	MILOS	澳洲	5月17	鳳來
姑德倫碧琪	GUDRUN BAKKE	西澳洲	5月18	綸行
芝萬宜	TJIWANGI	澳洲	5月20	渣華
亞拉麥	ARAMAC	澳洲	5月21	綸行

無產階級文化大革命滌蕩推動下
玩具工業大破四舊大立四新
產品內容一新教育意義重大
近兩年來生產飛躍發展去年外銷量比前年增逾四成

我國的玩具工業，經過無產階級文化大革命的滌蕩和推動，一片繁榮，多姿多采，表現出無窮無盡的生命力。

看看在交易會輕工業品館陳列的那些新玩具吧，既生動新奇，又具有如此強烈的社會主義革命時代氣息。孩子必將深愛這些玩具，而又從這些玩具獲得啟發和教育。

也看看今天中國玩具受歡迎的情況吧，我國玩具遍銷五大洲七十多個國家和地區，深受世界各地廣大銷費者的歡迎。在無產階級文化大革命展開以後，一九六七年，我國玩具的外銷數字，比一九六五年增加百分之四十一，如果跟一九五八年比較，增加達十四倍半。

讓我們來介紹一下中國玩具發展的歷史吧。如果把這歷史分三個階級，那就是解放前、解放後，和無產階級文化大革命展開以後的今天。

解放前的中國，受國民黨反動派統治，帝國主義在中國橫行霸道，在那漫長的黑暗歲月裏，祖國還有什麼玩具給自己的兒童？電動玩具、發條玩具幾乎沒有，落後簡單的手工玩具，也少得可憐。那時候，進口玩具娃娃也叫「洋娃娃」，這三個字，傷害了我們多少孩子的民族自尊心。

一九四九年，中華人民共和國向全世界宣告成立了。在偉大領袖毛主席領導下，在黨和政府的關懷下，我國玩具工業有飛躍的發展。隨着我國社會主義建設取得的偉大成就，我國玩具工業在一窮二白基礎上，迅速建立起來。從手工玩具發展到機動玩具和電動玩具，從小型玩具發展到大型玩具，從經濟產品發展到[illegible]產品，多方面滿足國內外兒童的需要。

解放後，我國玩具工業取得的成績是主要的方面，是廣大革命職工在毛主席的無產階級革命文藝路線和教育方針的指引下，設計生產出許多好玩具，許多有益兒童身心的玩具。正如毛主席指出的：「階級鬥爭並沒有結束。……無產階級和資產階級之間在意識形態方面的階級鬥爭，還是長時期的，曲折的，有時甚至是很激烈的。無產階級要按照自己的世界觀改造世界，資產階級也要按照自己的世界觀改造世界。」兩個階級、兩條道路、兩條路線的鬥爭也反映到玩具工業上來……，一些反映資產階級不健康的設計和體裁，也混入了玩具生產的部門，經過這場無產階級文化大革命的滌蕩，我國玩具工業在廣大革命職工緊緊跟着毛主席的戰略部署，破四舊，立四新，批判清除了一小撮走資本主義道路當權派的流毒，更明確地認識到：玩具要很好地成為整個革命機器的一個組成部分，要更好地為無產階級教育事業的接班人服務。

玩具工業的廣大革命職工，活學活用毛主席著作，深入群眾體驗生活。在文化大革命後的今天，我國玩具的體裁、設計，提升到一個嶄新的階段。朝氣蓬勃地具有新內容的嶄新的產品，反映出我國人民在無產階級文化大革命中所建立起來的新風尚，突出無產階級政治，突出毛澤東思想，表現我國勞動人民的革命樂觀主義和革命英雄主義，表現我國社會主義建設的偉大成就，培養兒童做一個高尚的人，一個純粹的人，一個有道德的人，一個脫離了低級趣味的人，一個有益於人民的人。

廣大革命職工除了要求玩具有正確、鮮明的革命政治內容，還要盡可能完美的藝術形式。他們摸索各級年齡的兒童的性格和理解能力，了解兒童的需要，盡量把玩具設計得生動、活潑、新奇，對孩子富有吸引力。

> 我們的要求則是政治和藝術的統一，內容和形式的統一，革命的政治內容和盡可能完美的藝術形式的統一。
>
> 毛澤東

交易會輕工業品館的玩具台，使來賓流連忘返

新玩具多姿多采
——中國出口商品交易會專刊

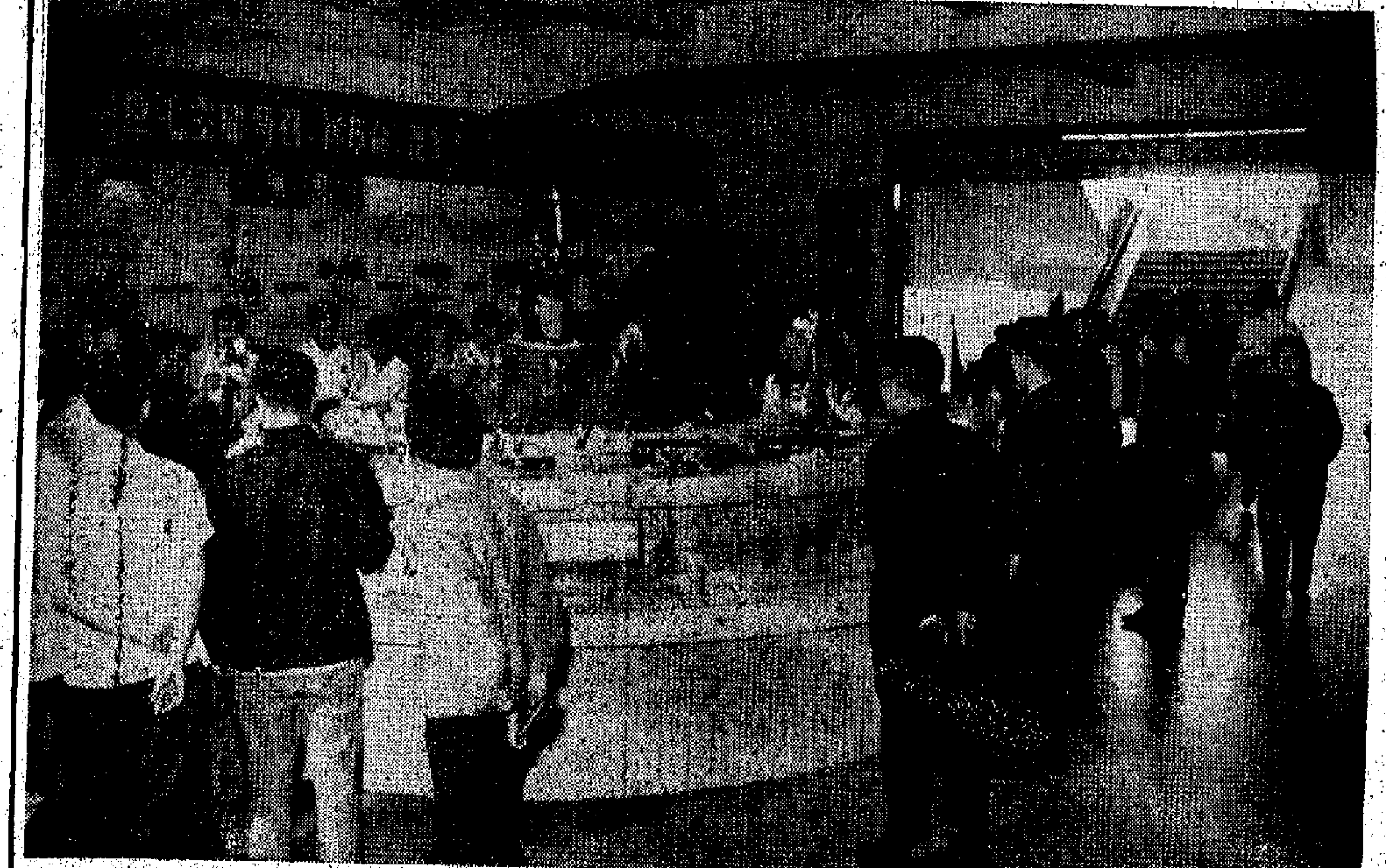

綿延不絕的車隊，顯示我國玩具世界一片繁榮。

英雄人物形象 出現新玩具中

許多英雄形象，都在我國玩具中出現。六面畫中，有張思德、白求恩、愚公移山的故事，有「三二一一」英雄鑽井隊的光輝事蹟，各種娃娃裏面，有紅衛兵、女礦工、農民等等造型。

惹人喜愛的草原上小姐妹，趕着羊羣，發條開動，羊羣跑，小姐妹在後面追趕。這些玩具多麼有趣。不僅僅是有趣，孩子喜愛這個玩具，也讓他們學習草原英雄小姐妹為了保護公共財產，寧願犧牲個人的共產主義精神。

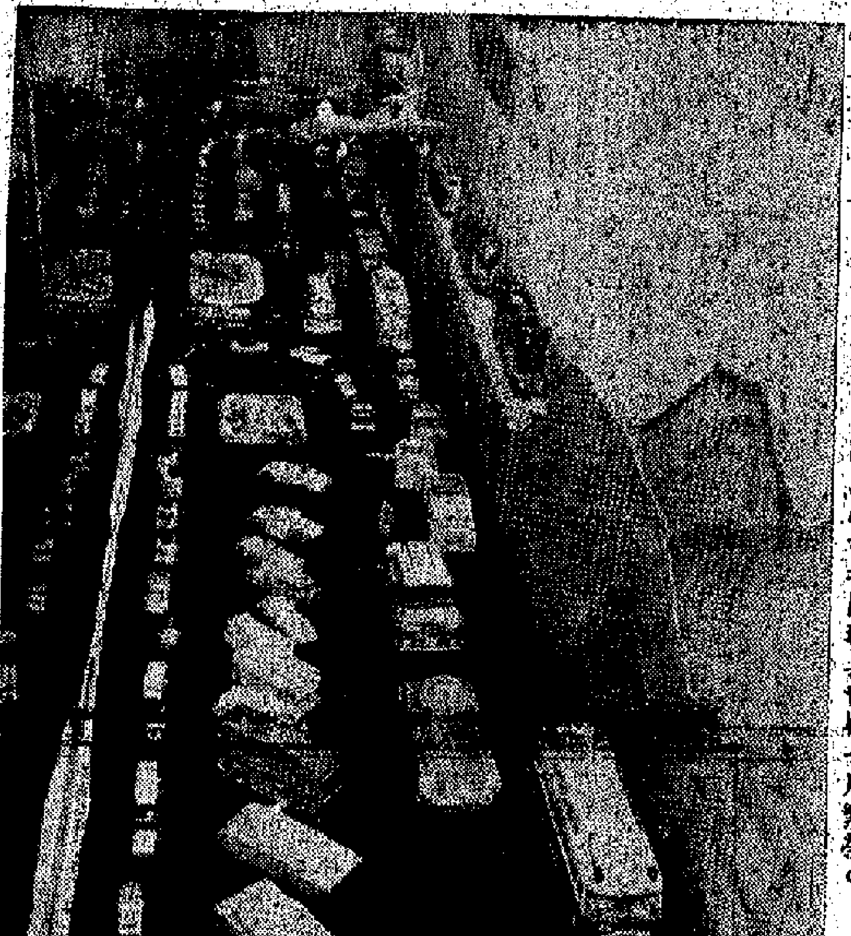

白毛女、阿慶嫂、李鐵梅、紅色娘子軍玩具造像。

具工業獲得了更加健康的、空前旺盛的大發展。在這屆交易會提供出口的玩具達二千多種，今後還將提供更多的新品種，以滿足國內外兒童的需要。

交易會開幕後不久，許多國家、地區的來賓已經達成大批交易，他們盛讚我國玩具質量高、花式多、價格適宜。

革命樣板戲人物 家長兒童皆喜愛

我國的發條、電動六面畫和娃娃等玩具，有許多取材自革命樣板戲的人物造型，受到孩子和廣大羣衆的喜愛。

六面畫中，有「紅燈記」、「紅色娘子軍」等故事，娃娃造型有阿慶嫂、紅色娘子軍、白毛女等。

發條玩具的李鐵梅（「紅燈記」），轉動時高舉紅燈，燈裏會閃紅光。

我國玩具可分八大類：（一）木製玩具——包括遊戲類、積木類、六面畫、拖拉玩具等等；（二）音樂玩具——包括口琴、鋼琴、各種提琴等；（三）金屬玩具——包括電動、發條、慣性及其他玩具；（五）絲絨玩具——包括民族娃娃及革命樣板戲造型娃娃的；（六）塑料玩具——包括電動、發條、慣性的硬塑料玩具，還有軟膠、吹氣玩具；（七）童車——包括三輪車、單車、推車、搖馬等；（八）大型玩具——包括滑梯、空心大型積木……等等。這些玩具之中，陸上玩的，水上玩的都很齊備！

玩具工業的革命職工遵照毛主席的教導，懂得要設計有教育意義的玩具，首先要使自己的思想革命化，他們活學活用「老三篇」，用毛澤東思想武裝頭腦，樹立全心全意為人民服務的人生觀。他們深入農村、工廠，跟工人、農民一起學習、一起勞動、一起生活，體驗勞動人民深厚的階級感情，觀察他們的精神面貌和勞動姿態，先改造自己的思想，然後改進玩具的設計和創作，在設計和創作過程中，不斷讓勞動人民提供意見，進行修改，以達到和客觀實際相符合的完美境地。

例如玩具紅衛兵娃娃，設計者最初造出一個，覺得還不錯，請紅衛兵提意見，紅衛兵立即提出缺點：太文質彬彬，勁頭不足，怎麼辦？設計者再經過深入觀察，就將原有的造型修改，把衣袖捲短，把髮剪短，顯得朝氣蓬勃，神采飛揚，精神面貌就大大不同了。

在「抓革命，促生產」的號召下，廣大革命職工全面落實毛主席的最新指示，使我國玩具產品更加豐富了，許多新品種，包括用無線電遙控的玩具，也大量生產提供出口。我國玩……

教人領會毛主席戰略思想的玩具

木製射擊玩具「打紙老虎」，有趣，也很有意思。一頭張牙舞爪的紙老虎在我們面前。怎麼辦？要拿起自衛的武器來，立即對它射擊，如打中一槍，不倒；打中兩槍，還不倒；要打中第三槍，紙老虎才猛地倒下去，一個美國侵略軍舉雙手閃出來——投降。

為什麼要打三槍呢？因為本質上，從帝國主義和一切反動派都是紙老虎，另一方面，它們又是活的鐵的真的老虎。毛主席教導我們：「在戰略上我們要藐視一切敵人，在戰術上我們要重視一切敵人。」所以，我們打紙老虎，要打得準，打得徹底。

只從形式內容都有空前的發展，空前的提高。為把下一代教育成為無產階級革命事業的接班人，我國玩具製造業的廣大革命職工高舉毛澤東思想偉大紅旗，決心貢獻自己更大的力量，生產出更多更好更具有啓發兒童智慧和教育意義的新玩具。

武器玩具精巧多樣 具體宣傳偉大思想
多種玩具做照我國國防武器形象迫真

「我們是戰爭消滅論者，我們是不要戰爭的，但是只能經過戰爭去消滅戰爭，不要槍桿子必須拿起槍桿子。」在美帝國主義和它的幫兇遍在世界到處點火肆虐的時候，我們不能夠放下武器。我們還要將這一眞理教給孩子。當敵人來侵犯的時候，我們就要堅決抵抗，就要做一個保衛祖國的英勇戰士。

玩具廠的廣大革命職工，為了增長兒童這方面的知識，生產出了許多武器玩具，有些是做照我們的國防武器製造出來的。例如我國的「五一型」衝鋒槍，鐵在朝鮮戰場上殺得美帝落花流水，現在做製成電動玩具，扳動時，火光閃閃，還有子彈梭跳動的樣子。我國玩具中的武器，還有其他各型衝鋒槍、機關槍、步槍、手槍等等。木製高射砲玩具，可以作高低瞄準，利用彈簧發射，射程可達數呎；有一種迫擊砲，砲管和砲架都很逼真。玩具中有一種戰鬥機，當它飛動時能自動發射火箭，但它碰撞時，也自動作火箭射擊，有一種發條坦克玩具，開動時機槍會自動掃射。

在玩具中還有英雄的民兵，敵人膽敢踏進我國土一步，必將陷入人民戰爭的汪洋大海中。機動玩具地雷娃娃，頭的水上民兵，避有伏在船海上來，也教它葬身魚腹。

知識性玩具 教人愛勞動

一棵樹上，伏着十隻蟬，吱吱地發叫。這是那隻蟬在叫？這就是由給孩子的題目。讓他們逐隻去挑，挑中了，蟬聲就停止，立即回復靜寂。

這套玩具名叫「看誰捉得準」，用電，用磁，可以控制，連玩十……

……的知識性玩具之一，這是我國許許多多一樣，孩子熱愛勞動……

反映建設玩具 讓孩子樹雄心

我國的積木玩具，發展到出神入化的地步。有一套「工業交通立體積木」玩具，有多件煉油廠、油塔、廠房等積木，讓孩子按照自己的設想，設計一個工業區的佈局。工業區「建設」完成了，道路上放上兩部卡車，有趣的是，這兩部車可以按照孩子的指揮，在路上左穿右駛。原來是利用磁性，每輛玩具附有磁棒一根。

這是我國極為豐富的反映社會主義建設的玩具的一種。反映社會主義建設，是我國玩具工業中主要的內容之一，讓孩子通過玩具，發展智慧，建立雄心壯志，成長後投身建設祖國的壯麗事業。

有了明確的目標，在無產階級文化大革命展開後，我國革命職工設計的玩具更是變化無窮。我國的建築積木，從原有的平面式，發展到可建單層、雙層樓房的立體式，還有水電站積木，有錦綉河山做背景，讓孩子在那裏「興建」有各種設備的水電站區。

機動玩具更多姿多采，如發還有聲火車頭、萬噸水壓機、客貨汽車、飛機、輪船之外，還有一種塑料電動翻斗車，有好幾個開關控制，通過比較複雜的操作，控制這架車翻卸貨物，響號，前進，倒退，等於把孩子帶到緊張、熱烈、愉快的勞動工地上去。

精巧玩具潛水艇 潛航浮水花樣多

一艘潛水艇突然出現在水面，它浮在水面向前航行，前駛了一段時間，然後潛進水中，在水中繼續前進，不久又發出訊號，再浮出水面……

啊！一中國的玩具真好！一位觀衆在輕工館裏演玩具的水池面前禁不住這樣讚賞。只要你事先扭到方向和潛水深度，它就一切自動。可是，它不過是一件玩具。

這艘電動潛水艇，有着很精巧的設計。譬如，因為要潛水浮水，它的內部是密封的。怎樣控制開關？玩具工業的革命職工就想到用磁性來控制開動、停航。

這種玩具，在這屆交易會開始提供出口。孩子們的好奇心將被得滿足，他們對科學的求知慾將獲得啟發，他們對守衛祖國沿海，隨時準備狠狠打擊來犯敵人，有更深刻的體會。

全世界人民團結起來，對準美國紙老虎，開火！

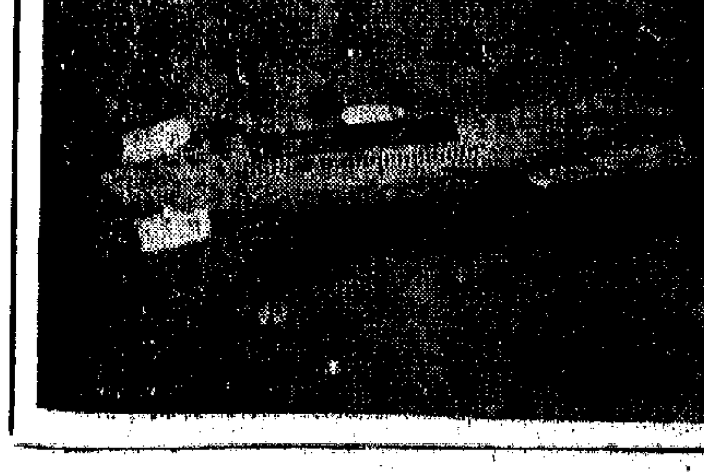

第三版

美國黑人的覺醒
十三、黑白通婚所受的歧視
龔念年

音樂家與革命熱情
金建

分類廣告

遺失聲明

美國黑人的覺醒

十三、黑白通婚所受的歧視

龔念年

東翻西看集

美國黑人既然被視為「劣等民族」，「劣等民族」與「優等民族」的白人通婚，就被種族歧視者看作大逆不道的事情。

十年以前，美國兒童讀物作家、插畫家威廉斯出版了一本兒童故事書「小兎的婚禮」，向孩子們描寫一對在森林中生活的小兎（一隻黑兎一隻白兎）快快活活地結了婚。這本書竟然在美國南方引起了軒然大波：種族主義者不僅反對黑人和白人的婚姻，就是連黑兎和白兎結婚的故事也不容許存在。一陣誤潮過後，那裏的所有圖書館都把這本書燒掉了。

美國新聞處一九五七年出版的「美國黑人」文件中說得明白：「至於混合婚姻，乃是一個最為微妙的問題。在二十九個州（南方和西南各州）裏，禁止這種婚姻。在北部各州裏，雖有數不同的比例存在，但人人為之皺眉。」

這一段話，說得頗為含糊，因為美國政府實際上也對黑白混合婚姻縱容不止。若非如此，那二十九州就不可能獨用州權胡作非為。

在那二十九州裏，黑人和白人是絕對禁止通婚的。就算一對黑白夫婦能夠由牧師證了婚，成了合法夫婦，那場婚姻依然會變成非法，所生的子女會變成私生子，而由州當局接管無獎，不得有繼承權；弄不好，這對夫婦還可能被控為淫蕩罪甚至於通姦罪，罰款坐監——在某些州裏要坐監十年。甚至於那為黑白婚姻證婚的牧師都要處刑。

在更加橫蠻無理的幾個州內，就算你在別的州舉行了當地認為合法的黑白婚禮，回到本州依然無效，依然要處絞刑。

密西西比州的法律甚至規定：「任何個人、工廠或公司，凡印刷、出版或發行出版物，而該出版物是主張提倡黑白通婚者，可被控非法，給予五百美元以下，或坐監六個月以下，或兩者同時執行的處分。」這就是「小兎的婚禮」遭受焚毀的法律根據。

問題的癥結，當然在於對黑人種族的歧視。佐治亞州的影院根本禁止有關黑白愛情的影片放映，該地的一名負責人說：「黑白通婚產生雜種，雜種在這個社會中不會有高級教養。我們的人民是很自傲的。而雜種毫無可以自傲之處。我們主張純正血統。」這是多麼反動的話。

有人把州權與聯邦憲法看成了對立面，認為最高法院有權根據美國憲法來判定州的法律是否能夠成立。他們說，連美國的總統都說過「一切人生來平等的話」，那麼，聯邦有權迫使那些州取消歧視黑白通婚的法律。其實，這不過是一種障眼把戲。多少年來的事實證明，二十九州的歧視黑白婚姻法律不僅沒有取消，就是其他各州的法律，也不敢違二十九州的同意。

按照美國的憲法，儘管各州有各州的州權，但是一個州必須尊重其他各州的法律程序。可是，這一條規定在黑白婚姻上並不能成立。一個聯邦法庭判定，凡屬黑白婚姻問題，本州有權按照本州法律辦事，而無須尊重別州。

這樣一來，凡是在同意黑白通婚的各州結婚的黑白男女，要當心不能進入那二十九州居住，否則就要招惹法律麻煩。

有一些現實而荒謬的迫害案例，聽來令人髮指。

一九四〇年，一個退役海軍白人青年，與另一名白人少女結婚，不久就在密西西比州被判五年徒刑。原因是有人作證，該青年的曾祖母是黑人。那青年辯，曾祖母雖是黑人，但並不是純粹黑人；而且按照密西西比州所規定的「有八分之一黑人血統不算黑人」的條例，他應該不算黑人。但是，抗辯無效，他還是進入監獄。

又一個案例：一個黑人青年與一個白人女郎，在弗吉尼亞州結了婚，男方被抓進監獄坐牢三年，婚姻無效。

第三個案子則是發生在北部的紐約州。一個帶有愛爾蘭、印第安和黑人混血系統的男子和一名白人婦女結了婚，有一名五歲的孩子，經過「告發」，紐約州的法律雖然不能拆開這對夫婦，而法庭竟判定孩子交由其外祖父母撫養。法官的判決詞如下：「本案相當複雜，所牽涉的許多事實，形成了社會問題。因此，本庭的責任在於裁定這個孩子到底是應該按白人撫育還是按黑人撫育。其父，外貌像黑人，居住在黑人區內；孩子，皮膚略黑，但像貌毫不像黑人；其外祖父母是白人，而且住在白人區內，故宜將孩子交其外祖父母扶養。」

再有一件案涉到一對白人夫婦的案例，發生在西部加里福尼亞州的奧克蘭。這對白人夫婦因故離婚，原判子女歸女方，但三年以後，女方改嫁黑人，男方於是立即申請將子女改歸男方，並且立即獲准。

這一切具體的實例都可以說明，美國南方固然禁止黑白通婚，就是號稱黑人經過「地下鐵路」逃往美國的北部，以及後來競相開發的西部，也一樣對黑人進行無限的種族歧視。

阿拉巴馬州憲法寫道：「本州議會永遠不得通過任何法律，使得白人和黑人（或黑人後裔）婚姻合法。」其民法又規定：「凡黑白通婚者，入獄最少兩年最多七年。」「牧師或官員故作視而未見撫相黑白婚姻者，罰款千元或入獄六月。」流毒之種種，真是駭人聽聞。

一九二〇－二六年在廣州大革命時的「五一」節

黃良

廣州工人第一次紀念「五一」國際勞動節是在一九二〇年，為慶祝這個第一次紀念節日，「勞動週刊」於是日出版。同月廣州共產主義小組成立，此後在中國共產黨領導下，工人階級覺悟提高，廣州工人運動，更大大向前推進一步。當時廣州革命形勢迅速發展，已成為全國革命的搖籃。一九二二年廣州工人第三次紀念「五一」節時，由中國勞動組合書記部發起的第一次全國勞動大會在廣州開幕，討論了工人參加民主革命，成立全國總工會，消除各地工會的行幫觀念以及對工人階級進行社會主義教育等問題。大會通過了中國共產黨提出的「打倒帝國主義，打倒軍閥」的口號，和八小時工作制以及罷工援助案，一致承認中國共產黨是中國工人運動的領導者。大會期間，全體代表還去見了孫中山先生。

一九二三年第四次「五一」節，因桂系軍閥沈鴻英勾結北洋軍閥吳佩孚在廣東叛變，廣州處於軍事動亂之中，但「五一」節仍繼續舉行。中國共產黨中央委員會在「五一」節那天，發表告工友書說：去年「五一」正當黃龐同志被難之後，今年「五一」又當京漢數十工人及漢洋同志被難之後，此二次「五一」運動中，均充滿悲壯慘痛的空氣。告工友書最後號召覺悟起來的全國工人階級團結一致，合力向資本帝國主義及軍閥反攻。

一九二四年「五一」節紀念會，在九曜坊廣東省教育會舉行，是次紀念會參加工人五萬多人，廣州工人代表會亦於是日成立，選出共產黨員劉爾崧為主席，領導廣東工人運動。

一九二五年在廣州舉行的「五一」節，為全國和過去歷次最大規模的一次「五一」節。大會在文明路廣東大學操場（今魯迅紀念館和廣東省地志博物館館址）舉行。全國第二次勞動代表大會，廣東全省第一次農民代表大會，均於是日在廣州開幕，參加「五一」大會的工、農、兵群衆十萬多人，情況空前熱烈。

第二次全國勞動代表大會，是由當時的全國鐵路總工會、漢冶萍總工會、中華海員總工會和廣州工人代表會發起召開的，他們代表全國一百六十六個工會、有組織的工人五十四萬多人。廣東全省第一次農民代表大會，更是歷史上中國農民第一次盛會。青年軍人代表會，則是黃埔軍校學生軍中最優秀的份子召開的。出席各會的工、農、兵代表都是當時的革命先進份子。共產黨員蘇兆征評價說：「所以今年五一不僅在中國勞動運動史上放一異彩，而且將在中國民族革命史上放一異彩。」

開會時，廣場內外旗幟飄揚，歡聲四溢。與會工、農、兵群衆，都手持紅紙白字的小旗，寫着「工農兵大聯合萬歲」、「全世界無產者聯合起來」、「八小時工作制」、「打倒帝國主義」、「推翻軍閥」等標語。會場上散發的各種告工、農、兵群衆書及傳單，總數十種之多。中國共產黨中央執行委員會發表「告中國工農階級及平民書」，號召學生、自由職業者等一切勞苦平民和工人團結一起，向國際資本帝國主義者及國內軍閥、封建階級作鬥爭。

工、農、兵代表大會的發言，慷慨激昂，號召大家一致大聯合，認清帝國主義、軍閥等是勞動人民的敵人，向他們鬥爭，爭取無產階級的最後解放。

赤色職工國際代表與斯脫洛夫斯基也在會上講了話。

會後舉行盛大的示威遊行，參加工農兵群衆達十餘萬人，隊伍雄壯浩大，沿途高呼打倒帝國主義的口號，革命空氣空前壯旺。晚上七時，工人和農民代表，在廣東大學舉行聯席會議，出席代表一千多人。大會熱烈進行，最後通過工農兵聯合的決議案：「全國勞動大會代表，廣東全省農民大會代表，革命軍人代表，在廣州舉行盛大之聯席會議，一致認定打倒軍閥和國際帝國主義的革命，解放勞苦群衆的革命，只有工農兵一致團結才能成功。全國工農兵大聯合萬歲！全世界工農兵大聯合萬歲！全世界革命萬歲！打倒帝國主義！打倒軍閥！」

當時「嚮導週報」記者，在通訊中對這次廣州工人「五一」節作出報道說：「在帝國主義軍閥嚴厲摧殘之下的中國工人，能於國際無產階級的示威日召集全國第二次勞動大會，已算是歷史上重大的事件。……中國農民群衆，居然有廣東全省農民代表大會的出現，更加是歷史上的盛事，何況工農兵三種被壓迫的群衆，同在一塊向帝國主義、軍閥……遊行示威，不僅在中國革命運動史上有重大深遠的歷史意義，而且是中國目前革命運動積極擴張的表徵，和中國被壓迫的勞苦群衆謀達到自己完全的解放，實行大團結的朕兆。」

一九二六年「五一」節開會時，第三次全國勞動大會，也同時在廣州開會，情形也十分熱烈。

一九二七年四月，蔣介石背叛革命，廣州工人又陷進黑暗的深淵，「五一」節再無法舉行，一直到廣州解放，經過了二十多年，工人階級真正翻了身，一九五〇年廣州工人才恢復這一個無產階級的節日，並比過去過得更加歡慶，更加熱烈！

大公園

棒棰集

財到光棍手

港英與祖家談判動用在英儲備事，迄無發展。」講到錢份上，老寶同仔都冇商量。

第一號兇手

美國防部長說，局部停炸北越，（北越）對美軍和南越軍的打擊，即或全面停炸，所受影響也不大。這證明過去美對北越全面轟炸，目的在於屠殺平民。

美國之音　李克敏

日羣衆努力學習革命寶書

柳白

在風暴激蕩的日本列島上，燦爛了覺醒民衆的心扉：「只有毛澤東思想才能救日本」。一個迷漫勃勃的羣衆性的學習毛澤東思想的熱潮，正在日本列島興起。

在中國文化大革命的鼓舞下，日本覺醒民衆學習毛澤東思想如饑似渴。廣大的工人、農民和青年學生按勞動、學習場所或居住地區，組成了很多毛澤東主席著作學習小組。大阪日中友好學院開設了「毛澤東思想講座」的專門班。最近，兵庫縣尼崎市成立了毛澤東思想學習班。

為了滿足廣大人民學習毛澤東思想的迫切要求，日本許多進步出版社積極翻譯和出版毛主席著作。目前，除了日文版「毛澤東選集」（一至四卷）和「毛主席語錄」得到及時的供應外，還翻譯出版了「毛澤東論文選」和「毛澤東著作選讀」（甲種本）、「毛澤東著作專題選」、「老三篇」以及毛主席其他著作的單行本。最近還出版了「毛主席語錄」日文縮印本。毛主席著作的出版，受到日本人民熱烈的歡迎。東方書店的負責人安井正幸說：現在，日本越來越多的人帶着問題想活學活用毛澤東思想。日本覺醒人士在鬥爭中遇到問題時請教「毛主席語錄」，已蔚然成風。

日本各地進步團體出版的一些報刊，也大力傳播毛澤東思想。如「革命戰士」、「毛澤東思想研究」、「日本與中國」、「青年戰士」、「長周新聞」、「人民新聞」等，經常刊登學習毛主席著作的要點，輔導材料及學習經驗介紹等，有力地指導和推動了學習活動。

日本的革命文藝工作者，決心執行毛澤東主席的文藝路線。日本曲輪座劇團最近演出了描寫農民起義的話劇「野火」，體現了毛主席「槍杆子裏面出政權」的偉大真理，受到日本人民熱烈的歡迎。又如活躍在工農羣衆中的山口縣共同電影社放映隊，不僅在山口縣的工廠、城鎮、農村和學校巡迴放映中國電影，而且走遍了西日本地區的八個縣，特別是到從來沒有普通過電影的偏僻城鎮和鄉村巡迴放映，還為羣衆演出一些宣傳毛澤東思想的小節目。

日本人民在鬥爭中努力學習毛澤東思想，使他們更加無限熱愛毛澤東主席和毛澤東思想。一位工人出身的活動家田畑泰太郎說：「毛澤東思想是世界革命人民的共同財富，她一旦被人民羣衆所掌握，就將產生無窮的力量。毛主席給日本人民指出了前進的方向。我堅決一輩子聽毛主席的話，為日本人民的解放事業奮鬥終身。」

日本革命人民學習毛澤東思想的特點，是學了就用。從九州到北海道，從大城市到偏僻的山村，日本人民紛紛起來，勇敢地舉起了「造反有理」的大旗，逐步地集結和壯大自己的隊伍，像一股不可阻擋的巨流，猛烈地沖擊着美國的佐藤政府和宮本修正主義集團，使它們惶惶不可終日。今春以來，日本人民就舉行了反對美國「企業號」核航空母艦進駐佐世保港的鬥爭、反對美國在王子建設野戰醫院的鬥爭、反對美國在三里塚修建機場的鬥爭、反對美國在北富士山建打靶場的鬥爭……這些鬥爭目標明確，互相呼應，聲勢浩大，給予美國及佐藤政府沉重的打擊。日本人民在示威遊行和集會時，不斷高舉毛主席的畫像和語錄，高呼「毛主席萬歲！」「偉大的領袖毛主席萬歲！」以及「偉大的毛澤東思想勝利萬歲！」等標語牌，高呼口號，衝鋒陷陣。毛澤東思想指引着日本人民勝利前進。

目前，日本革命人民從鬥爭中普遍認識到：「給革命羣衆毛澤東思想」。因此，他們正在進一步活學活用毛主席著作，開展更廣泛的反美愛國鬥爭，為爭取新的勝利而奮鬥。

西窗影話

「田野淚」中的階級問題

影片中的黑人烏絲雅和她的男子李羅，也與大多數美國黑人一樣，他們所受到的壓迫，是雙重的，是種族壓迫與階級壓迫。影片對種族壓迫是採取假惺惺態度；對階級壓迫，卻採取一概抹煞的態度。

田園的景色是寧靜的，但大農場吞併小農場這種資本主義的經濟掠奪卻是殘酷的、人吃人的慘劇。影片輕描淡寫地把這種慘劇寫成一種自由的交易，賣與不賣出土地，似乎只是一種生活方式的選擇。影片這一再通過演員的口，說那些死抱着田地不賣的作法是阻撓二十世紀文明發展的。

「你能擋阻二十世紀的文明發展嗎？」這句話是荷里活影片的常用語。把壟斷資本在各種企業中的無情掠奪，全部說成為無可阻擋的文明發展。的確，如果不把資本主義的政治制度推翻，這種無情的掠奪的狂潮，是難以阻擋的，而在這種「文明」的狂潮裏，廣大的工農的生活水平只有日趨下降，赤貧的、饑餓的隊伍將日益擴大罷了。

這部影片在結束的時候，使白種青年與黑種青年都保有他們的小田地，沒有出賣。但是，他們能保有多久呢？

隨着農業技術的日益改進，大農場日益現代化，效率日益提高，大農場主有了更驚人的利潤。大農場的面積像一隻地圖上的怪獸般，向着四面八方膨脹，而那些辛苦勞碌的農村底層的小農夫，他們張着饑餓的口，等待着被吞噬。在二次大戰前的二十五年間，每年有六十七萬農民出賣了自己的農場，成為農場的傭工或流動傭工。一九五〇年，全美國農業人口三千萬中，有三分之二不能維持簡單的生活。在二次大戰後，這種情況不只沒有改善，只有日趨嚴重，千千萬萬的守着小田地的小農過着貧民窟般的生活，等待着淘汰。白種小農如此，黑種小農就更慘。

但是，這部「大製作」的影片，卻把美國農村這個大問題，冲淡成輕鬆的小事件。

小行星的發現

佩萱

小行星是又小又暗的星體，人們的眼睛是看不見的，一直等到望遠鏡發明了二百年以後，人們才開始知道了小行星的存在。

小行星大多是分佈在火星和木星軌道之間的，數目很多。從一八〇一年到現在，已經發現的小行星就有一千六百多顆。這些小行星，的確是名副其實，都是非常小的。我們地球的直徑是一萬二千七百多公里，而最大的小行星，直徑也不超過八百公里，最小的小行星，直徑只有半公里。這一比較，我們就可以知道，小行星是多麼小了。因為小行星的體積很小，所以太陽光射上去以後，反射出來的光線就非常弱，我們也就不大容易看得見它們。

第一顆小行星是在一八〇一年被發現的，叫做谷神星，這就是小行星當中最大的一顆，直徑只有地球直徑的十六分之一，即七百七十公里，它的體積只有地球體積的四千分之一。如果它摔到地面上來的話，只能遮蓋我們一個四川省。

一八〇二年，在谷神星附近，又發現了第二顆小行星，叫做智神星。一八〇四年發現了婚神星。一八〇七年發現了灶神星。以後有二三十年的時間沒有發現小行星。直到一八四五年，才發現第五顆小行星，叫做義神星。以後從一八四七年起，經常有小行星被發現，差不多每年能夠發現一顆到幾顆。到現在為止，已經過長期的觀測，有一千六百多顆小行星的軌道，我們能夠算出它們的位置了。另外還沒有被發現的小行星，或者雖然已經發現，但是還沒有算出它們的軌道的小行星，也還有很多很多。

根據估計，如果利用一百吋的望遠鏡，可以拍到大約三萬顆小行星的照相。當然，所有小行星的總數目，一定還不止這些，據初步估計，大約有三十萬顆以上，大多數的小行星直徑都只有幾十公里，最小的是半公里。由於小行星的質量太小了，它們上面不可能有空氣和水，因此也就不可能有生物。

我們的地球是一個龐大物體，所以它對於地面上的東西，都有很大的吸引力，這就是我們平常所說的「地球引力」，樹上的果子所以會筆直的落到地面上來，就是因為有地球引力的緣故。但是小行星的體積和質量都很小，所以它的吸引力也就很小了，比如：在地球上一個體重一百二十斤的人，到小行星上去，就會比一粒芝麻還要輕，在地球上能夠跳一公尺高的人，在小行星只要輕輕一跳，就可以跳過一座天大樓。當兩顆小行星接近的時候，一個在跳高跳遠的，只要一跳，就可以從這顆小行星跳到那顆小行星上去。可是踢足球是不行的，因為球員把球一踢，那球就此落不下來了。這由於同樣的道理，在小行星上下降是非常慢的。比如，小行星上一個人從一座天大樓上面跳下來，他就會像一片羽毛一樣，在空中慢慢地飄下來，最後輕輕地着地，並不會擦傷的。

現在世界上有許多天文台和天文學家，都在觀測和研究小行星。我們中國的天文台，也在做觀測和研究小行星的工作。

南京紫金山天文台從事於經常性的小行星觀測工作已有多年的歷史，十多年來，已陸續發現了五十多顆星曆表上所沒有的小行星，並進行了大量的定位和軌道計算工作。一九五五年一月二十日的晚上，天文工作者進行了第一千號小行星的觀測工作，在拍照所得的底片上，他們看到兩顆小行星的星象。根據繼續的觀測，並迅速而準確的計算出了它們的軌道根數。後來，這兩顆新星已被命名為「紫金山一號」和「紫金山二號」。目前我們所知道的關於太陽和行星的距離的數字，是根據小行星的觀測推算出來的。[illegible]

大鯨吃小蝦

伊人

鯨類中分有齒和無齒兩種，有齒鯨吃大的生物，這裏說的是後一種。這種鯨有藍鯨、座頭鯨、露脊鯨等，都是……其中藍鯨且號稱是鯨中最大者，身長達八十多呎，甚至還要長；重達三百噸。然而這個龐然大物，所吃的卻是浮游生物中大小只一吋的四分之一到一吋的小蝦，十足的大魚吃小蝦，雖則鯨魚不是魚。

這大鯨為何吃小生物？原來這種鯨都是沒有典型牙齒的，不能咬或咀嚼食物，因而不能吃任何大的動物。但其上顎兩側都掛着角質的鯨鬚，其形有如竹簾，作為食物篩濾之用，這種鯨主要棲息在寒冷的南北極海域，那裏的浮游小生物極多，鯨只需張大個口，海水中的大量小生物，就被其鯨鬚所濾過吞下。

音樂家與革命熱情

金建

樂與藝

約翰·斯特勞斯這個「圓舞曲大王」，也有一個時期充滿了「革命氣息」。那是他二十三歲的時候，正當一八四八年，革命運動席捲歐洲，馬克思、恩格斯合寫的「共產黨宣言」發表了，在這種潮流影響下，約翰·斯特勞斯這位擁有相當音樂知識和才能的資產階級知識分子，也寫下了一些有革命氣息的樂曲，比方「自由之歌」、「革命進行曲」、「街壘之歌」等等，比較明顯地站在革命的一邊，確實相當進步。

這時他已經寫作了不少圓舞曲了。可是這一些都不是維也納圓舞曲，甚至節奏也不是四分三。這部分作品在他的創作中是比較特殊的。但曾幾何時，革命陷入低潮，他很快便不彈此調，來個「在樂言樂」，什麼也「打算」，任人點「寫」幹。這時他廣泛地寫作，根據東德作家一篇文章指出：當時他寫的作品名稱往往是由訂購者決定的，例如為法學系學生寫的是「圓舞曲法典中的五節」，為新聞工作者的舞會寫的是「早晨的一頁」，為醫學生則寫了「加速的脈搏」……等等，貪錢兩眼，什麼都寫，直至晚年都是如此。說什麼「藍色多瑙河」的詩意，恐怕也不那麼「高雅」了。對於約翰·斯特勞斯，不妨也知道這一筆。

也不只是這位「圓舞曲大王」，其他一些「大師」也有和他相似的情況，例如柏遼茲這位管弦樂「大師」，他寫有不少戲劇化的標題作品，像「幻想」交響樂、「哈羅爾德在意大利」、「羅密歐與朱麗葉」，特遊愈得很。但是早期也熱血沸騰過一陣。他二十七歲時，正當一八三〇年七月革命，巴黎巷戰，柏遼茲拿起槍杆子，跑到街上參加，高唱「馬賽曲」，並且為馬賽曲寫了兩個合唱隊和樂隊演唱的二重合唱曲，據說他這樣熱情地在樂譜上題着：「為一切有聲音的、有心的、血管中有血的人而作」。可是，過了十幾年以後，聽到約翰·斯特勞斯為之狂熱一時的一八四八年革命，卻再不抱同情的態度了，反而採取極之敵視的態度。是個「忘恩負義」的人。

還有華格納也參加過革命行動。他三十六歲的時候，受到一八四八年革命的影響，一八四九年他參加了德勒斯登的五月暴動，因此被通緝，並且要逃亡。可是革命失敗以後，他很快地又搞他的叔本華思想，走向反動的一邊，和革命採取了相對立的立場了。

這說明：一個不是下定決心為工農兵革命服務一輩子、改造一輩子的知識分子，是不可能終身革命的。

酸蕎頭的效用

鍾庸

大地中

一般日本人的家常餸菜，除採用鹹蘿蔔、海苔、海帶等類之外，還喜歡吃「酸蕎頭」，他們不但用蕎頭來佐膳，而且用為下酒物，認為酸蕎頭能令人強壯。

廣東人開設的醬料店，終年有酸蕎頭出售。鄉村裏，幾乎家家有醃菜的人家，每製有酸蕎頭，用為家常副食品。小孩子都喜歡吃它，老人家若然看到媳婦不時取酸蕎頭來吃，就想到她可能是有喜了，因為懷孕初期的婦女，多數愛吃酸東西。

據說，酸蕎頭有解鴉片毒的效用，可作為戒煙物品之用。數年前，有一位「道友」對我說：「吃醉了鴉片煙，隨着飲兩杯濃茶水，經過十多分鐘便可無事了。」他又說：「有一條戒鴉片煙的秘方，必能戒除。方法很簡單，主要也是用酸蕎頭的。只要購備兩種東西在家中：一種是柿餅（是圓而小小的「京柿」餅），一種是酸蕎頭。早上一起床，未漱口洗臉，先吃四五個酸蕎頭，臨睡前也吃四五個；同時，用柿餅四五個，切片煲水代茶飲。還有一點，自己的衣袋，經常袋着幾個已經洗淨的柿餅，遇癮起的時候，即咬一口柿餅，細嚼慢吞，作為糖果吃。最好在戒煙期中，到遠處地方旅行。倘能守着這個方法實行，就算十幾二十年的癮君子，也能戒除此惡習。」

當時我曾反問他：你何以不採用這個方法去戒除惡習呢？他說：「以前用這個方法戒過成功，幾年長來有吃過。其後染上肺病，回鄉居住，由於日常和一班染此惡習的人相處，近朱者赤，又再上癮而已。但我曾經將此種戒煙法，介紹給好幾位朋友試過，肯實行而又耐得一時辛苦者，皆能成功。這種方法，不但簡便，戒除之後，無煙癮復發之弊。」

他所說的方法，是否有效，由於我不是「道友」，所以未曾親身試驗過；而我現在的朋友中，又無一人是「道友」，故沒有機會用於臨床試驗。但我認為，戒毒之道無他，最要緊下定決心，摒棄過初期十日八日的辛苦，擺脫老癮，亦必能戒成功。

中國和世界

韓素音

不管美國進行熱戰還是冷戰，不管中國是不是受到進攻從而打一場沒有邊界的戰爭，美國是沒有可能在亞洲贏得戰爭的。那末，蘇聯會不會積極幫助帝國主義對中國發動戰爭呢？蘇聯這樣作，對它自己是非常危險的；因為東歐的情況是在變化發展中，西德的新納粹主義化，並進行核武裝，將或遲或早要求把東德歸併於納粹政府的統治下。在歐洲，戴高樂以一個新的「中立主義」領袖的姿態出現，是引起許多歐洲人注意的。北大西洋公約組織的分崩離析，反映了這種新情況。從今後十年的發展看來，美國和蘇聯所已經發生的思想上的墮落倒退，使潛在的沙文主義復活，它們的沙文主義，不會少於向東歐國家所提出來的要求。

中國人認為當前的世界形勢是革命的形勢，這是耐人深思的。中國蔑視「超級大國」的聯合，以及中國取得了核子國家的地位，把對方的核子能訛詐粉碎了。曾經受到「和平過渡」的寬心話妨礙的人民鬥爭，目前正在高潮中。因此，展現在人們面前的前景，是充滿劇烈鬥爭的前景。從一九五八至一九六二年，中國懂得，同它對抗的敵人不是一個而是兩個，這兩個敵人都反對中國成為一個強大的現代化的社會主義國家。

一九六一至一九六二年關於毛主席問題的會議辯論過以後，在中國門口進行的越南戰爭，發展得很快，這是美國對中國的直接挑戰。

中國決定接受美國和蘇聯的挑戰，並盡全力支援越南人民。一九六五年九月，林彪論述人民戰爭的文章發表了；同年十一月，文化大革命已經開始了。自從那時候以來，中國作的事情就更多了：中國實際上支援越南人民，進行最大的民族戰爭；中國宣稱，被剝削人民只有建立武裝鬥爭的道路，即「井岡山道路」，才有出路。中國全國人民已經作出準備，來對付任何種類的戰爭，如果需要，可以打它幾十年；中國為了被剝削人民的利益，不作任何秘密交易，它譴責蘇聯修正主義領導及其同美帝國主義的勾結。中國進行文化大革命的目的，就是為了根除任何出賣革命事業的事情發生的可能性。中國已經要求一切反對美帝國主義的人民，共同組成最廣泛的統一戰綫。（五、全篇各章節譯完）

（史致之譯）

陳志英
跌打　潮州
學院畢業　國民醫生
現任醫席：香港中華總商會、香港僑港潮州商會、大公報、文匯報……
專治：筋骨痛　風濕節痛　新舊患　折傷　傷科　跌打
香港洛克道410號　電話：727880

美麗宮
今天四場
多情妙賊
下期：哪吒鬧東海

遺失聲明

中西樂器　鋼琴　國產
粵華行
總行：中環德輔道中117
分行：旺角亞皆老街80號
分行：灣仔軒尼詩道444A

新風閣
現代書畫、剪紙、工藝品、美術畫片、民間剪紙、木刻水印、圖畫、年畫、美術……
地址：香港皇后大道中85號　電話：二二〇七二五

電動真空泵
嘉華儀器公司
電話：242351　240483

蔡氏國藥
中醫蔡氏內外科醫藥24年
診址：旺角彌敦道五八〇號F三樓

分類廣告
電話七二六九八〇
每個位港幣二元
（每個位共六行，每行可排十個六號字）

遺失聲明

遺失聲明

聲明

世界革命進入偉大新時代

毛主席說：「當前，世界革命進入了一個偉大的新時代。」在偉大的毛澤東思想光輝照耀下，各國人民的革命鬥爭，特別是亞洲、非洲、拉丁美洲人民的武裝革命鬥爭，波瀾壯闊，蓬勃發展。帝國主義、現代修正主義和一切反動派處於四面楚歌，窮途末日的絕境，正在加速走向滅亡。

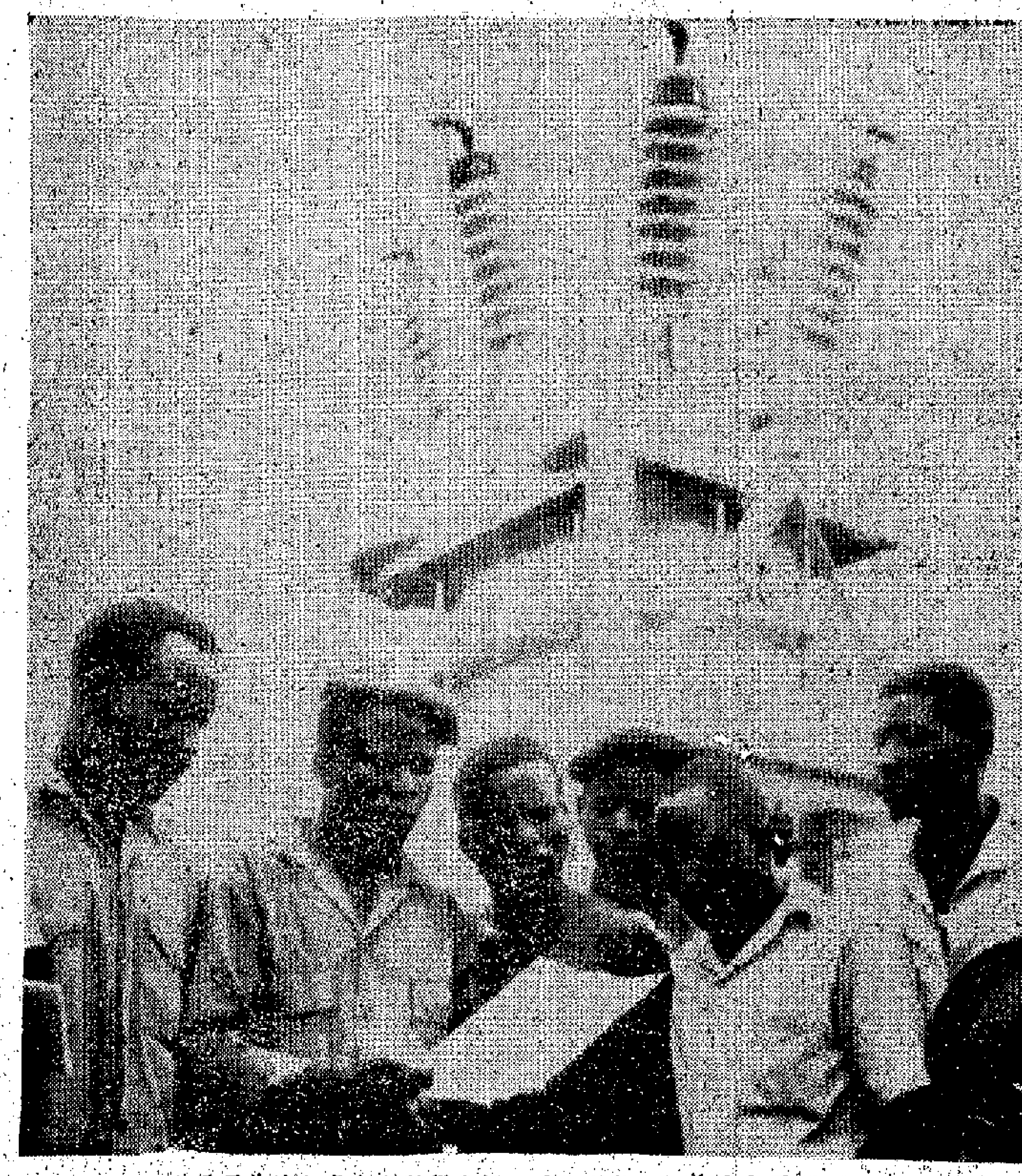

上：剛果（布）工人熱烈歡呼並認真學習毛主席支持美國黑人抗暴鬥爭的聲明。

右：毛主席的「槍桿子裏面出政權」的英明論斷，越來越深入人心。莫三鼻給自由戰士學習毛主席著作，尋求革命真理。

本報特稿

日本記者筆下的台灣

「每日新聞」記者　若菜正義

用色情手段吸引遊客

最近五、六年來台灣的旅遊事業有了增長。在台北松山機場，經常停放着各旅行社的巴士和人員就在機場展開激烈的顧客爭奪戰。

去年一年估計到台灣的遊客超過三十萬人，其中不少是越戰美兵到台灣「度假」，使台灣每年自遊客身上收入為四千萬美元。當局為了吸引這些美兵和遊客，一九六六年在「省政府」以下設立了「旅遊局」，全面展開招攬遊客的手段。

在這種政策之下，台北最近興建了有百間房間以上的旅店近十間。美國旅店大王「希爾頓酒店」將在台北投資，外國資本投資旅店正在台北實現。

對於「度假」美兵和男性外國遊客來說，台灣可稱是「色情男人的天國」。為什麼？因為台灣的夜生活包括明娼、暗娼，酒吧、酒家、夜總會、舞廳，色情「沙龍」、黃色音樂茶廳等五花八門，非常熱鬧。

陪浴出醜蔣幫狼狽不堪

去年底美國「時代」雜誌上刊登一幅到台灣「度假」的美國兵和兩個台灣裸女「陪浴女郎」洪浴的彩色照片，引起全台灣報紙的騷動，認為實在有礙國際觀瞻，是最大的「國恥」。可見當地色情之泛濫。這幅照片發生後，當事人的陪浴女郎被警察局傳去，那家供應陪浴女郎美兵裸浴的旅店被罰停業一週。

車禍死亡比例世界第一

在外國遊客中，日本遊客最多，一九六七年日本遊客佔百分之三十六．三，其次才為美國遊客，佔百分之三十五．八（美國兵自南越到台灣「度假」的除外）。日本人喜歡到台灣旅遊是因為日語在台灣通行，連酒店裏司閘門的小童也會說日語。日本遊客慣去的商店和賣土產商店懸有日文招牌，使日本遊客感到方便。

台北的汽車並不多，但交通管理頗成問題，台灣交通雖然是以汽車為中心，但是交通被遲滯在「三輪車時代」。一百三十萬人口的台北，有的士近六千部，私家車和貨車遠比東京為少，但是交通的混亂程度和「交通地獄」的東京相仿，而停車、開車的交通道德方面更是混亂。汽車搶先爬頭，慢吞吞的三輪車橫在路中，沒有車燈的單車在馬路上亂竄。人車常常在路上進退不得，加上道路欠缺，造成台灣的車禍也是非常嚴重。

據台灣「道路交通安全委員會」最近發表，一九六七年的交通事故為八、八〇六件，死亡一、四一九人，負傷一〇、七八一人，物質損失七千二百萬元（台幣）。台灣的車禍死亡率每一萬輛汽車死亡達五十八人，高居世界第一，比世界第二位的東京（每萬輛汽車死十一人）高出四倍半，比紐約（五人）高出十倍。

國民黨「政府」從今年五月起將開始實施新的交通條例，主要是依靠增加罰款。目前違反交通規則的罰款是最高一百八十元，最低十五元，新的法例最高可罰款一千八百元，最低三十元，被扣押日期也有增加。並且行人不依交通規例也要罰款。

蔣幫將官綵三輪車度命

新交通規則對三輪車是受最重大的打擊，三輪車是戳傷台灣的最主要交通工具。這種兩個人乘坐的簡單交通工具，由於數量多，爭搶主顧，常常飛車在路上橫衝直撞，互搶爬頭，頗有當年日本自殺式「神風」飛機之慨，同時也影響了街道的美化。為了避免予遊客以惡劣的印象，國民黨當局開始嚴格對待三輪車輛，而新的交通條例將罰款額和拘押期提高，也將予三輪車以嚴重打擊。

全面壓迫三輪車工人

由於戰後台灣的失業問題嚴重，踩三輪車便成為失業者多就業的一行。最盛時期的三輪車有三萬餘輛。三輪車工人大部分是中年外省籍人，且三分之二是國民黨軍隊的退役官兵，甚至有前將官級的人被迫踩三輪車維持生活。從軍隊退役的軍職業不需什麼技術，只要力氣就行。國民黨官兵退役後多數找不到職業，只能被迫踩三輪車。

國民黨當局為了進一步使台灣成為國際旅遊地區，準備逐步禁止三輪車營業。方法是由當局每部以六千元台幣收買，另發三輪車工人生活補助費二千五百六十元，要三輪車工人轉業。另一方面介紹三輪車工人進入外資工廠做工或做修路、土木建設工人或學習駕駛的士或從事其他勞動。其中轉業做的士司機的，由日產汽車和台灣裕隆公司合資，用分期付款方式賣給的士，然後逐月加息攤還。目前台北常有數人合力用分期付款買一輛的士，再日夜輪流上街營業，每天將收入歸還車主。台北當局預定要在七月底禁絕三輪車。（上）

今日台灣

在美蔣殘酷壓迫剝削下 台灣工人苦難深重

工資微薄生活無保障失業人數日益膨脹

在美蔣統治下，台灣廣大工人受盡壓迫和剝削，終年不得溫飽，生活慘不堪言。

近年來，美日資本紛紛投到台灣，它們選擇台灣這塊地方，無非是看中台灣的廉價勞動力。目前，台灣一般工人的收入，按照蔣幫的說法，工人的「基本工資」每月「至少」有七百五十元（新台幣，下同）。可是，台灣工人真能每月拿到這個數目嗎？不！以台灣雲林大裕公司的罐頭廠為例，據說這是工資較高的一間，但這裏的工人每日工作九小時，日薪為十七元五角，即算不休息整整勞動三十天，每月也只得五百二十五元而已。而且交通、食宿一律自理，生病也沒有福利補助。

物價高漲生活貧困

台灣工人這樣的收入，與台灣日益高漲的物價相比，可說是微不足道。一年前，台灣食米價格每百斤還是三百六十元，而據今年四月二十八日台灣「中央日報」的「商情」報道，食米現已漲至三百九十六元。此外，副食品也無一不漲。台北「市府主計處」日前公布，今年三月份台灣食物類的物價指數，比二月份上漲了百分之一點二一，其中漲幅最高的是蔬菜類，上漲了百分之九點二一。食物漲價固然是使台灣工人生活日益困苦，房租的高昂更是要他們的命。據今年四月十二日台灣「徵信新聞報」報道，目前在台北市，最便宜的房子也不會少過一千元，若是月租在一千元以下者，一根本談不上甚麼合於生活的「住」。以現時台灣百物騰貴，台灣工人的月薪莫說養家活口，就是自己一個人的溫飽生活也維持不了。

生命安全毫無保障

台灣工人非但在待遇方面遭受殘酷剝削，同時生命安全也毫無保障。蔣幫在台北市的二百五十七家工廠中進行調查後不能不承認，其中百分之九十二點五的工廠沒有安全衛生設備。因此，台灣的工廠，經常發生工傷事故，眾多工人因而殘廢或喪生。以近一兩個月來說，就有：台灣造紙廠發生爆炸，五名搬紙工人死亡；三重市永輝鋼工廠機器失靈，兩名工人手指被輾斷；新店鐵工廠鋼爐爆炸，五人死亡，六人重傷；台南永豐爆竹廠爆炸，三人死亡，十二人重傷。工礦企業沒有安全設備，尤其嚴重危害煤礦工人的生命。以最近兩個月台灣報紙不完全的報道，就有四間煤礦發生瓦斯爆炸，八名礦工死亡，四名重傷。台灣報紙說，目前，台灣礦工因災變死亡每年超過二百人，工礦災害工人死亡率達千分之二點七一，「為世界最高」。儘管在煤礦井工作隨時都有死傷可能，台灣有六七萬名煤礦工人為了養家活口，就不能不冒着生命危險勞動。

台灣工人多災多難，生活悲慘，可是還隨時有失業的威脅，他們的工作權益絲毫沒有保障。據「台灣中華日報」報道，一個名叫李仁和的造紙工人，他終年累月辛勤勞動，去年八月被機器擠傷，最近廠方竟以「體力未盡復原，對工作不能勝任」為「理由」，既不付醫藥費和遣散費便無理地把他開除了。

隨時遭受失業威脅

在台灣僥倖獲得就業的工人，雖然難得溫飽，但比起失業者算是「幸運」的了。今天，由於美國壟斷資本的大量滲透和蔣幫的重重榨取，台灣許多工商企業被迫倒閉，大批工人失業。台灣「省府就業輔導中心」最近發表統計，目前在該「中心」登記求職的失業者達十二萬五千四百多人。這僅僅是指「已登記」者而言。據「省府社會處勞動力調查研究所」發表的報告，現時台灣的失業者達四十三萬七千人，就業者只有四百二十一萬二千多人而已。現時這支失業大軍還在繼續擴大着。最近，台灣各工廠因台灣對外貿易萎縮，紛紛裁員減產。蔣幫經營的煤氣公司日前裁減了一百七十二名工人；美蔣合資經營的台灣「民航」公司，因「業務不振」也解僱了四百多名職工。四月十六日一批為數二十一名的「空中小姐」被解僱，她們都含淚走進失業隊伍。

壓迫愈深反抗愈大

台灣工人在美蔣的壓迫和剝削下，他們所受的苦難不能再忍受下去了！最近，台灣很多工廠或因工人要求改善待遇，或因反對解僱而發生勞資糾紛。今年三月間，蔣幫所謂「公營」的中國紡織公司，三百九十三名工人因不滿蔣幫的剋扣待遇而要求加薪，他們甚至結隊到「立法院」去「請願」。對於勞資糾紛，蔣幫雖然採用殘酷的手段派出大批警察把工人鎮壓，但已使得其寢食不安。四月廿四日「中央日報」報道，蔣幫有關機關最近曾開了一個所謂「企業管理與勞資關係」的「研討會」，「呼籲」台灣工人「根據勞資雙方共同利益，促進互相合作」云云。愈來愈多的台灣工人起來鬥爭，爭取改善不合理的待遇，目前，使得蔣幫驚恐不安了。

高杰

官場醜態

「漫長」的廿四小時

蔣幫官員競選百態

蔣集團在台灣上演的所謂台灣省「縣市長」、「省議員」競選鬧劇，於四月二十二日算是收場了。「選」出「縣市長」二十名，「省議員」七十一名。

在蔣幫官場中有官皆貪，無官不污是人人皆知的事實。因此蔣集團中各個派系的人物，都把做「官」作為刮龍生財的好機會。對於這一「生財之道」，自然也就出盡百寶，以九牛二虎之力去爭奪。在競選活動期間，個個使出渾身解數去拉票。他們拉票的手法包括：威迫利誘、打恭作揖、痛哭流涕、恐嚇暗殺以及用貨物換選票等等。

四月二十日是「縣市長」、「省議員」十天競選活動期限的最後一天，也可以說是「候選人」心情最緊張、最沉重的一天。這一天對他們來說，正如「台灣日報」所說，是「最長的一日」。該報並以此為題，刊登了一篇專文，描繪出「候選人」在這一天的形形色色的醜態。報紙說，這一天發生了不知多少「可歌」、「可泣」、「可悲」、「可嘆」的事件。

每個「候選人」在這一天，都像一個賭徒，在最後一圈，展開猛烈的「衝刺」。在這「漫長」的二十四小時，他們不眠不休，心情緊張，彷徨，不安；像熱鍋上的螞蟻，急得團團轉。

報紙報道說，台中「市長」的「候選人」林丁山，經過十天的劇烈選戰，喉嚨嘶啞，筋疲力盡，心情緊張萬分。儘管他在體力與精神方面已到了搖搖欲墜的地步，然而他還是不放棄「最後五分鐘」的機會，強自支撐着軀體，一步一步地在街頭遊行，聲嘶力竭地喊着：「拜托！拜托！」哀求人們投他一票。但是，結果台中「市長」的「官」位還是被「高」他「一皮」的林澄秋奪去了。林澄秋這個「市長」，報紙說，是他「拚老命換來的」。二十日這一天，林澄秋蹣跚地冒着雨水在街頭「拜托」。他邊走邊用手帕抹臉頰，因為沿着他的臉頰而下的除了雨水外，還有淚水和汗水。

競選「省議員」的林雪霞，對競選已經到了「夢魂縈繞」的程度。據說她在睡眠中還會一遍又一遍地叫喊：「拜托各位父老兄弟姐妹！」

高雄「市長」候選人陳武璋，除了在文武廟對着泥菩薩前燒香來賭咒外，還把他的七十餘歲老母抬出來，到各處訴罰誓，要他的老母向「選民」說，如果自己的兒子——陳武璋，不是當「市長」的理想人物的話，她自己「這條老命定遭雷劈火燒，不得好死。……」云云。

台北「縣長」的候選人，蘇清波和廖銘義二人，分別站在自己的宣傳車上，沿街「求救」。報紙說，他們的樣子「又可笑又可憐」。「省議員」候選人李秋遠則在宣傳車上哭喪着臉，沿街發誓：「我如被選，請大家救救我，不要落井下石，使我永無超生之日」。林金標、廖滄秀和李炳盛等「省議員」候選人，據說竟在街頭呼喊「救命」、「危險」……，一直叫到深夜，更深人靜，「那一聲聲淒厲的喊聲，令人毛髮悚然」。

在這「最長的一日」，新竹市的候選人，各在市區佔住據點，助選員聲嘶力竭地為自己的候選人說話，攻擊另一候選人，或者是駁斥某一候選人的言行。大家相互對罵，此起彼落，時間一久，彼此均有氣無力。報紙說，他們「從高音變為中音，再從中音成為低音，低音隨着夜深沉而落幕無音。」

至於一些候選人的所謂「競選辦事處」，則像一個「作戰參謀本部」，都有成百助選員在裏面通宵達旦地在「埋頭苦幹」，電話整個不停，人員走入穿出。不管生張熟魏，見人打從辦事處經過，即趨迎作揖，「拜托」之聲不絕於耳。

儘管這班醜丑對於「選舉」既「熱烈」又緊張，然而台灣同胞對於蔣集團四年上演一次的「選舉」鬧劇却十分冷淡，都抱着看熱鬧的心情，有許多都拒絕投票。因為台灣同胞早已明白，蔣集團上演的這場「選舉」鬧劇，無非是為了玩弄一套假「民主」來自欺欺人，粉飾太平而已。

・長輝・

蔣幫報紙承認：台灣民不聊生

・全・

蔣幫逃亡到台灣十多年來，瘋狂地壓迫和剝削台灣一千三百多萬人口的台灣人民，把台灣搞得昏天黑地，民不聊生。最近，一位台灣同胞撰文指出今天台灣人民在蔣幫統治下的苦況。

這篇刊登在四月二十日台灣「自立晚報」的文章指出，目前台灣失業問題嚴重，而蔣幫並未妥善解決。文章說，「世界文明各國，都十分重視人民的失業問題。……今日政府（指蔣政權，下同）設個輔導所，就是政府業務的重要部門了嗎？須知人民不能一日不食，不能終年不衣，不能露宿街頭或公園，……近日報載多少蓬頭垢面，衣服破舊的人聚集於火車站候車室。所謂民貧則奸邪生，雖有高樓大廈，嚴刑峻法，豈能禁絕奸邪行為？現在社會盜竊不絕，流氓殺人，娼妓賣淫的現象充斥，不都是失業遊民所產生的嗎？」

蔣幫一手製造所謂「冬令救濟」，文章認為這不過是偽善之舉。文章說：「政府號召富有的人在冬令施捨救濟貧民，國民黨中央黨部救濟貧民而設服務中心：……是證社會存這樣的需要或現象。可是民生主義的社會政策，是這樣施捨行為嗎？我敢大膽的說：人民需要的是民生主義的社會政策制度，而不是臨時的施捨，這是無所懷疑的吧？」

文章又訴說蔣幫的所謂「救病施醫」是「徒有其名」。文章說：「病的痛苦，誰都知道病的威脅人民生命至大。但是，廣大的設備良好的醫院，為什麼貧民病者望而興嘆？」

文章在談到蔣幫盤剝台灣人民血汗時表示憤慨。文章說：「政府設銀行，可供資本家或特種關係者貸款數十百萬元，利率是一分幾厘；政府設當舖以供貧民押款，……利率為百分之五或百分之四。我在此有所懷疑，為什麼貧富有這樣的分別待遇？……這簡直是政府鼓勵富民汲取貧民的設施！」

文章對蔣幫所謂台灣人民生活「安定」、生活水平「提高」的宣傳，表示這是欺世之談。文章問蔣幫：「人民衣食住行的需要的方案、計劃以及其實施的進度在那裏？」

文章表示，在蔣幫的殘酷壓迫和劫掠下，台灣人民正處在水深火熱之中。文章說，目前，台灣「當前的急務應該是什麼呢？是急需解決那些接受臨時救濟的貧苦人群的生活問題，並解決因失業貧窮而淪為盜竊或娼妓的問題。」

骯髒的台北

臭水溝、污泥潭、垃圾堆觸目皆是；初夏時分卻已傷寒病流行，數天內發生二十餘宗。台北人心惶惶。

「一個地方的髒與亂必然有它的後果。亂的後果是不斷的車禍，而髒的後果是傳染病的流行。」這是台灣「徵信新聞報」就台北衛生的一段話，它指出了台灣社會環境衛生現下已敗壞到什麼程度。

該報說發現有傷寒病傳染的是與台北僅隔一道河的近郊木柵地區，而感染了傷寒病的均為木柵區內的台灣「政治大學」的學生，迄廿六日為止，已有二十一名學生被送進了醫院，其中有兩人病未脫離險境。

發生傷寒病的原因，可說全是因飲用不潔淨的水及腐敗食物後所產生的桿菌，經蒼蠅和蚊子等的傳播下而流行。同時，血液、糞便中，都會含有大量的桿菌體。自從該校發生傷寒病後，該校學生均感惶恐不安，他們不敢去附近的餐館吃飯，也不敢飲用校內的茶水。

合報說，在過去，每年也有傷寒病例發生，但却不像今年，在初夏時一個地區即有那麼多的病例發生；依照慣例，一個地道只要有三個以上的法定傳染病例被發現，即是一種流行的徵象，其後果是十分可怕的。而木柵區與台北的距離是如此之近，每天往返的人口約有十萬人以上，因此，該病一旦流行開來，其嚴重程度是可以想見的。而台灣社會衛生環境之差，也勢必助長了此病的流行。

台灣「徵信新聞報」指出，目前並非傷寒病流行的時令，過早地發現傷寒，「是表示我們（台灣）的衛生條件已經不足以防制傳染病的侵襲。」既然傷寒可以發生，其他傳染病如霍亂、赤痢等也就同樣有發生的可能。」該報認為，造成此種疫病流行原因，蔣幫絕不能因此就減輕了它應負的責任」。它提議人們不妨實地檢查一下，看看台灣目前的環境衛生已經敗壞到什麼樣的程度：「地下排水系統淤塞，垃圾和水肥處理不當，到處是臭水溝和污水坑。除了幾條國際觀瞻所繫的街道而外，偏僻地區，何處不是垃圾成堆，蚊蠅亂飛？」這簡直是一針見血的指出了台北的髒亂。

台北環境衛生的敗壞，正如「冰凍三尺，非一日之寒」，是有其根源的。台報認為，街區的髒亂已到了令人不寒而慄的地步。臭水溝、污泥潭、垃圾堆，觸目皆是，已成了蔣幫一手製造的「首善之區」的台北市的一個特色。「台灣新生報」一篇指出了台北市有很多的區域，如大安區的新生南路、北路的一條瑠公圳，這條圳，一瀉泥水，臭氣沖天，每屆炎夏，成了孳育蚊蠅的最好溫床。附近居民，有關當局處了這條臭水溝，可是這條瑠公圳却依然故我。又如古亭區杭州南路二段那七條市場，住了百餘家住戶，及一百多個攤檔，該報說，這個區的一切公共設施均談不到，既沒有地方倒垃圾，就沒法講究衛生，市場內的間太小，陽光照射不進，市場內外，終年到頭，一片陰暗。住在市場內的，以及住在附近巷內的市民們，生活在這樣一個天地內，健康受到嚴重的威脅。

四年前，蔣幫的「中央日報」曾刊出一篇「台灣社會衛生」的文章，就如何改善貧民區的環境衛生問題而發表的談話，他們誇誇其談地提出什麼要改善「排水溝的建立與疏濬」、「道路的修築」、「垃圾處理」，以及公井與公廁的建立」，去「美化他們的居住環境」……他承認，這些貧民區之所以形成污穢的環境，「最大原因是缺乏良好的公共設施」。如果清這些地區，先行興建公共用井以解決居民飲水問題，建築公共廁所以解決衛生問題，建築或疏濬排水系統以暢污水之流去，清運垃圾以免蚊蠅之聚集……，則其面目可以立即改觀」。

從上述台灣各報的報道，便可得知，四年後的今日，台灣貧民區的環境衛生是改善了還是更壞了？

從蔣幫的濫伐山林，弄到涸流枯竭，鄉民被迫飲用污水而致百病叢生，及美蔣在台的工礦企業排施，使台灣工人的健康受到嚴重的摧殘；可以看到，蔣幫是只顧搜刮，而不顧民命的。而台灣老鼠橫行，「鼠口」比台灣一千多萬人口多出數倍的事實，就足以說明，台灣的環境衛生是敗壞到何種程度了。

[illegible]

用不同語言歡呼「毛主席萬歲！」

交易會五洲友人開座談會

千個萬個擁護毛主席聲明

毛主席聲明像燈塔

它是反美鬥爭的總動員令